

**CONSORZIO DI BONIFICA N° 8
“CONCA DI SORA”**

Via S. Rosalia, 22 – 03039 Sora (FR)

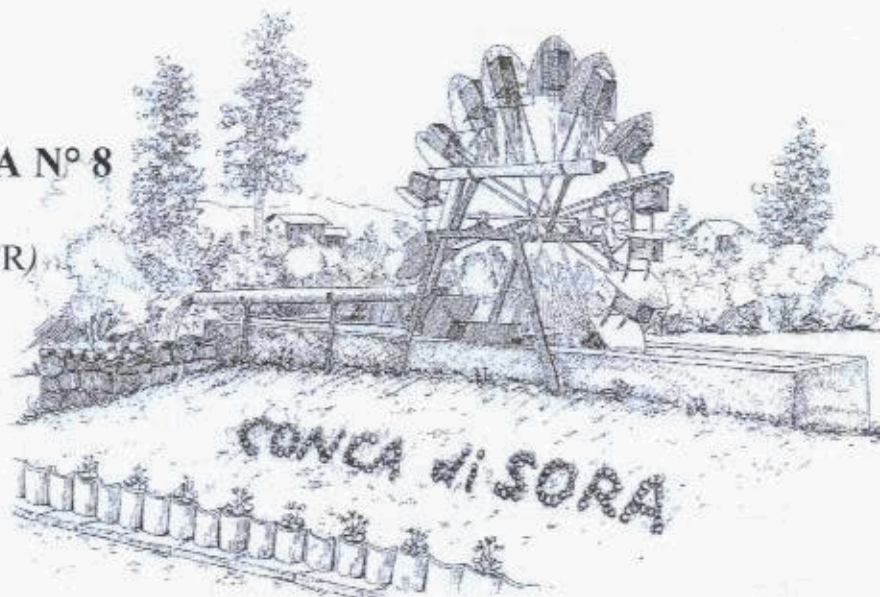

**RELAZIONE AL BILANCIO CONSUNTIVO
ESERCIZIO FINANZIARIO
ANNO 2022**

PREMESSA

L'allarme siccità è ormai diventato un problema da affrontare con decisione. Il Consiglio Nazionale afferma che una percentuale fra il 6% e il 15% della popolazione italiana vive in territori esposti ad una siccità estrema.

Secondo ANBI per 3 milioni e mezzo di Italiani l'acqua non può essere data per scontata. Dati allarmanti che hanno bisogno di una immediata programmazione. In questi giorni sull'argomento il Presidente ed il Direttore Generale dell'ANBI hanno scritto una lettera al Presidente del Consiglio dei Ministri ed ai Ministri competenti sulle problematiche emergenziale della carenza idrica chiedendo la massima attenzione sul tema siccità.

Con la Legge Regionale del Lazio n. 19/2022 avente per oggetto: “Disposizioni collegate alla Legge di Stabilità Regionale 2022 – disposizioni varie”- pubblicata sul BUR Lazio n. 97/2022 è stata modificata la Legge Regionale del Lazio n. 25/2020 art. 3 comma 8 lettera c. La norma prevede che i Bilanci Consortili non dovranno seguire nella loro redazione le norme relative al DLgs n. 118/2011. I Bilanci dei Consorzi di Bonifica non dovranno fare riferimento ai principi contabili di cui all’allegato 4/2 del richiamato DLgs n. 118/2011 – Disposizioni in materia di armonizzazione dei sistemi contabili e degli schemi delle Regioni, degli Enti Locali e dei loro organismi.

Il Bilancio è predisposto in base alle nuove disposizioni, un sistema di Bilancio basato sulla trasparenza e sulla corretta rappresentazione della situazione economico-finanziaria e patrimoniale di competenza e di cassa.

Un documento contabile che pone in evidenza “cosa viene realizzato con le risorse disponibili” finalizzando la spesa e assicurando trasparenza agli investimenti delle risorse pubbliche. Una spesa costantemente attenzionata e verificata e strettamente vincolata all’accertamento delle entrate. Nella modifica normativa viene mantenuta la norma relativa alla non obbligatorietà dell’approvazione da parte della Giunta Regionale del Lazio dei Bilanci consortili. Gli stessi, corredati del parere del Revisore Unico, dovranno essere trasmessi alla struttura regionale competente per materia. Le impostazioni normative ribadiscono definitivamente il principio dell’autogoverno degli Enti di Bonifica.

Risulta in fase di attuazione la Legge Regionale n° 12 del 10 agosto 2016, con la quale si è provveduto al riordino dei Consorzi di Bonifica con l’accorpamento degli stessi stabilendo in quattro Consorzi per la Regione Lazio. La nuova Legge prevede che i passaggi necessari all’unificazione non interrompano le attività consortili che dovranno assicurare il mantenimento dei livelli di sicurezza idraulica al territorio di competenza.

L’attività commissariale, che sta procedendo con l’iter di unificazione, ha proceduto nell’esercizio 2022 con una programmazione di interventi improntata ad una gestione di contenimento della spesa, ma comunque attenta ad assicurare il mantenimento dei livelli di sicurezza garantiti da anni dall’attività consortile sul territorio di competenza.

L’attività commissariale, che sta procedendo con l’iter di unificazione, ha provveduto ad una programmazione degli interventi improntata ad una gestione di contenimento della spesa e al mantenimento dei livelli di sicurezza idraulica ed idrogeologica del territorio di competenza.

Il Consorzio unitamente al Bilancio di Previsione dell’Esercizio 2022, ha provveduto ad adottare il Piano di gestione così come previsto dalla Legge Regionale con l’obiettivo di rendere più trasparente la sua gestione e migliorare l’efficienza di servizi resi all’utenza.

L'esercizio finanziario 2022 è stato il 21° anno nel quale le attività e le manutenzioni ordinarie effettuate sulla rete scolante consortile sono state realizzate attraverso la pianificazione del piano di gestione con l'applicazione del Piano di Classifica revisionato ed adottato con delibera del Consiglio di Amministrazione n° 07 del 30 ottobre 1999, pubblicato con Decreto del Presidente della Giunta Regionale del Lazio n° 652 del 25-09-2000 e definitivamente approvato con delibera della Giunta Regionale del Lazio n° 911 del 28-06-2001.

CENNI STORICI

Il Consorzio di Bonifica n°8 "Conca di Sora", ente di diritto pubblico economico, ai sensi dell'art. 59 del R.D. 13-02-1933 n° 215, ha sede in Sora Via Santa Rosalia, 22.

Il Consorzio è costituito dal Decreto Presidente della Repubblica Italiana, n° 585 divisione IV del 02/05/1953.

LA SEDE

L'attuale sede consortile è ubicata in Sora via Santa Rosalia, è di proprietà del Demanio Regionale ed è costituita da un fabbricato principale e da una pertinenza che funge da magazzino. Al momento

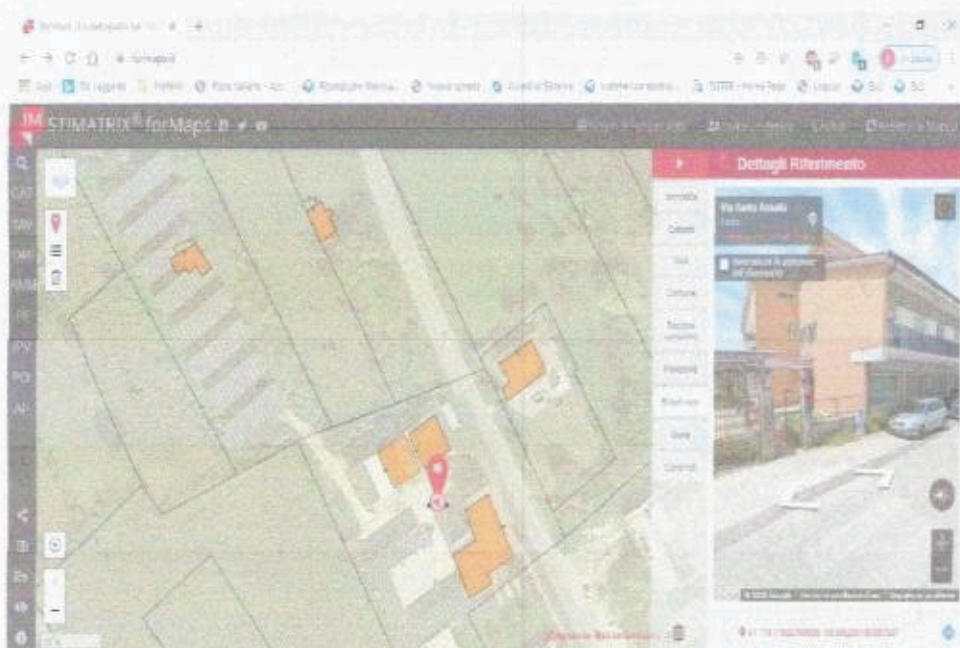

è in fase di attivazione un impianto fotovoltaico attraverso il POR FERS Lazio 2014-2020 coordinato dalla Regione Lazio per l'alimentazione di energia elettrica degli uffici Consortili, al fine di raggiungere la piena autosufficienza nel consumo energetico.

IL COMPENSORIO BENEFICIATO (Zona di attuale operatività).

L'intero territorio rientra nella provincia di Frosinone della quale occupa la fascia settentrionale e segue i confini di seguito descritti:

- ✓ a Nord segue il confine della Provincia di Frosinone con la provincia de L'Aquila;
- ✓ ad Est segue il confine della Provincia di Frosinone con la provincia di Isernia;
- ✓ A Sud confina con il comprensorio del Consorzio Valle del Liri;

✓ Ad Ovest confina con il comprensorio del Consorzio A Sud di Anagni.

Il comprensorio attuale è stato classificato in parte a bonifica idraulica ed in parte di bonifica montana, per la presenza di rilievi montuosi che fanno da corona alla Conca di Sora.

Il vecchio comprensorio, coincidente in sostanza con la zona di operatività, è costituito dai territori della Conca di Sora e dalle prime pendici montane.

L'attuale comprensorio del Consorzio, approvato con deliberazione del Consiglio Regionale n. 1112 del 31/01/1990, ha una superficie territoriale totale di ha 81.209 che ricadono nei seguenti comuni.

Elenco dei comuni ricadenti nel Comprensorio di Bonifica

| N° | COMUNE | PROVINCIA | REGIONE | ZONA DI OPERATIVITA' | SUPERFICIE (ettari) |
|----|---------------------------|-----------|---------|----------------------|---------------------|
| 1 | SORA | FR | LAZIO | SI | 7184 |
| 2 | PESCOSOLIDO | FR | LAZIO | SI | 4455 |
| 3 | CAMPOLI APPENNINO | FR | LAZIO | SI | 3718 |
| 4 | CASTELLIRI | FR | LAZIO | SI | 1551 |
| 5 | ISOLA DEL LIRI | FR | LAZIO | SI | 1373 |
| 6 | BROCCOOSTELLA | FR | LAZIO | SI | 700 |
| 7 | FONTECHIARI | FR | LAZIO | SI | 1581 |
| 8 | ARPINO | FR | LAZIO | SI | 3580 |
| 9 | SANTOPADRE | FR | LAZIO | NO | 2148 |
| 10 | FONTANA LIRI | FR | LAZIO | NO | 1598 |
| 11 | COLLEPARDO | FR | LAZIO | NO | 938 |
| 12 | MONTE S. GIOVANNI CAMPANO | FR | LAZIO | NO | 4245 |
| 13 | VEROLI | FR | LAZIO | NO | 7787 |
| 14 | ALATRI | FR | LAZIO | NO | 475 |
| 15 | POSTA FIBRENO | FR | LAZIO | SI | 475 |
| 16 | VICALVI | FR | LAZIO | NO | 220 |
| 17 | BOVILLE ERNICA | FR | LAZIO | NO | 943 |
| 18 | VICO DEL LAZIO | FR | LAZIO | NO | 4575 |
| 19 | SETTEFRATI | FR | LAZIO | NO | 5056 |
| 20 | SAN DONATO VALCOMINO | FR | LAZIO | NO | 3577 |
| 21 | GALLINARO | FR | LAZIO | NO | 1759 |
| 22 | ALVITO | FR | LAZIO | NO | 5201 |
| 23 | CASALVIERI | FR | LAZIO | NO | 2709 |

Mapa dei Comuni ricadenti nella zona soggetta a contribuenza.

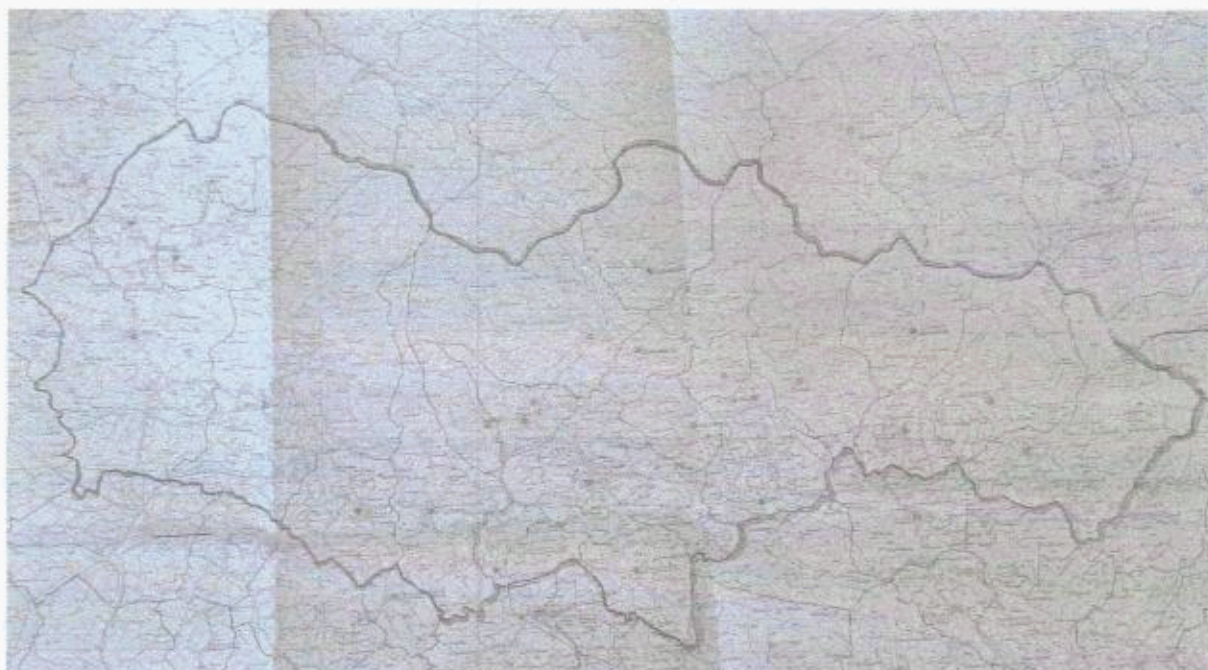

CENNI SULL'INQUADRAMENTO GIURIDICO DELL'ENTE CONSORZIO

L'ordinamento Nazionale e Regionale attribuiscono ai Consorzi di Bonifica fondamentali funzioni istituzionali per la sicurezza idraulica dei territori ricompresi nei comprensori di bonifica, nonché per la sicurezza alimentare mediante azioni di regolazione, provvista e utilizzazione delle risorse idriche, che consistono nella realizzazione, manutenzione e gestione di opere pubbliche di difesa idraulica ed irrigue, assicurando vantaggi indispensabili sia ai suoli agricoli che agli immobili civili e industriali, offrendo, con le loro azioni, un fondamentale contributo alla mitigazione dei negativi effetti dei cambiamenti climatici.

Le spese per gli interventi di manutenzione e di esercizio delle opere pubbliche realizzate dai Consorzi sono a carico della contribuzione consortile i cui immobili rientrano nei comprensori e che dalle predette attività ricevono beneficio. I Consorzi sono soggetti di autogoverno ed autonomia finanziaria non dipendendo dalla finanza pubblica.

Sia la legge nazionale (r.d. 13/2/1933 n. 215 e successive modificazioni), che racchiude i principi fondamentali per la disciplina dei Consorzi di Bonifica, sia le leggi regionali vigenti prevedono espressamente che, ai fini della determinazione della spesa sopra indicata, i Consorzi di Bonifica elaborano un "Piano di Classifica" dei territori sui quali operano, ai fini della corretta individuazione del tipo di beneficio che gli immobili, agricoli ed extragricoli consorzati conseguono, dettando i criteri per la specifica determinazione.

Al Piano di classifica è allegato il piano di gestione e l'elenco degli immobili che secondo i criteri dettati nel piano ricevono beneficio dall'azione del Consorzio.

Con l'approvazione del bilancio vengono individuate le somme necessarie per realizzare le attività consortili, ripartendo la spesa tra i proprietari consorziati, i cui immobili rientrano nel perimetro di contribuenza, sulla base degli indici di beneficio individuati nel Piano di classifica.

Pertanto il riparto della spesa tra tutti i proprietari consorziati viene effettuato esclusivamente sulla base dei benefici risultanti dal Piano di Classifica.

Per la riscossione dei contributi si provvede secondo quanto previsto dalle leggi nazionali e regionali, *emettendo ruoli di contribuenza che vengono riscossi, in conformità alle disposizioni legislative vigenti.*

Il Governo, precisamente il Ministro delle Politiche Agricole e Alimentari, in occasione di una risposta ad una recente interrogazione (n° 4-00321 fascicolo n° 6 / 18[^] legislatura) proposta al Senato della Repubblica, ha precisato con chiarezza che i contributi imposti dai Consorzi di Bonifica siano riscossi mediante ruoli esattoriali attesa la natura tributaria degli stessi così come più volte riconosciuto dalla Corte di Cassazione a Sezioni Unite e dal D.Lgs 179/2009.

Una giurisprudenza oramai consolidata è concorde nel ritenere che i ruoli consortili costituiscono oneri reali sulle proprietà ed hanno natura tributaria, citando infine le norme del c.c. agli artt. 860 e 864.

L'ATTIVITA' CONSORTILE E LA COPERTURA DELLA SPESA

Anche per l'esercizio 2022 l'esecuzione dei lavori è avvenuta in Amministrazione Diretta, provvedendo direttamente il Consorzio al compimento dei lavori tramite il lavoro dei settori tecnico e manutentivo e dei propri operai, al fine di mantenere efficiente la rete scolante secondaria di competenza.

Nell'esercizio in oggetto, il Consorzio oltre al personale dipendente dedicato, n° 2 capo operai e 10 operai, ha nella propria disponibilità la seguente dotazione di mezzi meccanici:

| <u>Tipo mezzo</u> | <u>n.</u> |
|---|-----------|
| Escavatore gommato 150 q.li | 2 |
| Miniescavatore cingolato 50 q.li | 1 |
| Miniescavatore cingolato 33 q.li | 1 |
| Miniescavatore cingolato 26 q.li | 1 |
| Trattore attrezzato con braccio laterale telescopico e testata trinciante | 1 |
| Macchina decespugliatrice professionale | 1 |

| | |
|-----------------------------------|---|
| Terna gommata | 1 |
| Carrello per trasporto mezzi | 1 |
| Camion IVECO 175/24 | 1 |
| Camion OM 90 4 X 4 | 1 |
| Autocarro con cassone ribaltabile | 1 |
| Vetture operative cargo e/o 4 x 4 | 2 |
| Vetture | 4 |



IL SITO

Consorzio di Bonifica Circa di Sora

Tel. 0776.813529 Fax 0776.813530
Via S. Rocco 22 - 03029 Sora / TR

HOME CONSORZIO DOCUMENTI BANSERENA STAMPA AVVISI AMMINISTRAZIONE TRASPARENTE CONTATTI

Consorzio di Bonifica Circa di Sora

Per effetto del principio di accessibilità totale agli atti a cui ha fatto seguito il Decreto Legislativo n° 33/2013 e la Legge 190/2012 il Consorzio dispone di un

proprio Sito Istituzionale raggiungibile al link <https://www.conorzioconcadisora.it/content/home-page> nel quale vengono pubblicati informazioni concernenti l'organizzazione, le attività istituzionali e quant'altro previsto dalla normativa vigente allo scopo di favorire forme diffuse di controllo del rispetto del principio del buon andamento e imparzialità.

INTERVENTI DI MANUTENZIONE ORDINARIA SU FOSSI DEMANIALI

Nell'anno 2022 il Consorzio di Bonifica n.8 "Conca di Sora" ha operato sulla base del Piano di Gestione, aggiornato annualmente sulla base di esigenze contingenti.

Le attività e le manutenzioni idrauliche eseguite nell'anno 2022 sul territorio di competenza in amministrazione diretta, finanziate dal bilancio Consortile, hanno riguardato il monitoraggio puntuale della rete scolante pubblica e gli interventi sui fossi demaniali che presentavano situazioni *di difficoltà di scolo, in modo da garantire il libero deflusso delle acque di recapito, scongiurando il pericolo della tracimazione e dei conseguenti danni alle proprietà consorziate.*

Come sempre, si aggiungono al programma alcuni interventi non programmabili che vengono segnalati da Enti, dalle attività commerciali/ industriali e/o da privati cittadini.

Gli interventi hanno riguardato *corpi idrici previsti dal Piano di Classifica* costituenti la rete scolante secondaria, garantendo il libero deflusso delle acque di recapito e scongiurando il pericolo della tracimazione e dei conseguenti danni alle proprietà consorziate.

Le tipologie di intervento prevalenti sono state:

- *sfalcio – taglio alberature;*
- *espurgo;*
- *riprofilatura degli alvei e risagomatura delle sezioni;*
- *messa in sicurezza dei tratti in frana;*
- *ripristino spondali;*

Interventi particolarmente significativi e puntuali sono stati eseguiti sui corpi idrici elencati di seguito, a cui è stata assegnata priorità grazie all'attività di monitoraggio e/o in base a segnalazioni di criticità effettuate da parte dei Consorziati.

Ad una significativa attività di prevenzione ne è stata affiancata una di pronto intervento mirato all'immediata messa in sicurezza di quelle aree particolarmente soggette a fenomeni di tracimazioni.



***Elenco degli interventi manutentori per i quali è previsto il
Servizio pubblico di Manutenzione - Anno 2022
Servizio Pubblico di Manutenzione L.R. 53/98 art. 35***

| Fosso/Canale | Provincia | Comune interessato |
|---------------------|------------------|---------------------------|
| Canale Grignano | FR | SORA |
| Fosso San Giorgio | FR | SORA |
| Fosso Pescina | FR | SORA |
| Canale Magnene | FR | ISOLA DEL LIRI / ARPINO |
| Forma Taverna | FR | CASTELLIRI |
| Fosso Campovarigno | FR | SORA |
| Canale Mancini | FR | SORA |
| Colatore Poggio | FR | ISOLA DEL LIRI |

Elenco degli interventi manutentori – Anno 2022

A.T.O. L.R. 53/98 art. 36

| Fosso/Canale | Provincia | Comune interessato |
|------------------------|------------------|---------------------------|
| Torrente Lacerno | FR | SORA/PESCOSOLIDO |
| Fosso San Marciano | FR | SORA |
| Forma Cialone | FR | SORA |
| Fosso Schito | FR | BROCCOSTELLA |
| Canale Magnene | FR | ISOLA DEL LIRI / ARPINO |
| Fosso Nazareth | FR | ISOLA DEL LIRI |
| Forma Taverna | FR | CASTELLIRI |
| Fosso Pantano-Pescara | FR | CASTELLIRI |
| Rio Martino | FR | CASTELLIRI |
| Fosso Gorga Grande | FR | BROCCOSTELLA |
| Fosso Valcomperta | FR | SORA/BROCCOSTELLA |
| Fosso San Ciro Pantano | FR | SORA |

IL MONITORAGGIO

La trasformazione del territorio ha determinato un notevole aumento delle portate dei corsi d'acqua, ed una sostanziale diminuzione dei tempi di corrivazione che, anche a seguito dei cambiamenti climatici caratterizzati da piogge molto più intense seguite da lunghi periodi di siccità, comportano per il Consorzio un maggiore impegno per quanto attiene le attività manutentorie e maggiore attenzione per quanto riguarda la **vigilanza ed il monitoraggio degli acquiferi**, che avviene periodicamente svolta dal personale tecnico e con particolare attenzione rivolta alle comunicazioni di "allerta meteo della Protezione Civile.

Anche per l'anno 2022 il personale consortile è stato impegnato in un puntuale monitoraggio che ha consentito di poter individuare le aree più soggette a criticità e programmare appositi interventi manutentori per la messa in sicurezza del territorio.

ATTIVITA' IRRIGUA

La stagione irrigua per l'anno 2022 ha registrato soddisfazione per il servizio erogato agli utenti, una stagione iniziata nel mese di Maggio e conclusosi all'inizio del mese di ottobre. Si registra positivamente che l'agricoltura del territorio ha intrapreso nuove ed importanti colture che hanno beneficiato dell'irrigazione consortile, con sistemi ad aspersione e a goccia, soprattutto in serra, che al momento rappresenta la migliore soluzione nel campo irriguo finalizzata al risparmio economico, idrico ed energetico.



Il comprensorio irriguo consortile serve i comuni di Sora, Isola del Liri, Castelliri, Arpino, Broccostella, Fontechiari e Posta Fibreno, attraverso n. 4 stazioni di pompaggio e l'impianto irriguo in loc. Valcatoio. Inoltre il Consorzio gestisce una parte residuale detta irrigazione di soccorso tramite canaletta nei comuni di Sora ed Isola del Liri in loc. Lungo Fibreno.



L'intera superficie irrigabile è pari ad Ha 2500, per un totale di 7000 ditte a ruolo.

Rientra nelle competenze del Consorzio anche un impianto idrovoro in loc. Magnene in comune di Isola del Liri.

Infine occorre ribadire che la rete irrigua consortile, relativamente all'impianto Maltauro in pressione (nello specifico condotte 2A e 2B), necessita annualmente di numerosi ed importanti interventi di manutenzione che durante l'intera stagione irrigua assorbono completamente le attività della *manutenzione*.



Nel corso dell'esercizio 2022, si è proseguito nel lavoro di classificazione generale del comprensorio irriguo, acquisendo la banca data massiva presso l'Agenzia delle Entrate e definendo cartograficamente il comprensorio. Importante è risultato il lavoro svolto dalla Società Aire Space che con le rilevazioni satellitari ha puntualmente ridefinito il comprensorio assoggettato all'irrigazione consentendo l'emissione di un ruolo puntuale e ben definito. L'individuazione di nuove ditte ha consentito al Consorzio di mantenere le tariffe immutate anche rispetto agli accresciuti costi energetici.

Il ruolo irriguo è stato determinato tenendo conto dei costi di gestione degli impianti, la tariffazione è stabilita attraverso la c.d. tariffa "binomia", - "quota per irrigazione potenziale" necessaria alla copertura delle spese riguardanti la funzionalità della rete di adduzione, distribuzione e dei sistemi di accumulo e manutenzione degli impianti (quota assoggettata a contribuzione sulla superficie delle proprietà ricadenti nel comprensorio irriguo), "quota irrigazione effettiva" necessaria alla copertura delle spese riguardanti l'esercizio degli impianti e alla distribuzione della risorsa, (quota assoggettata a misurazione attraverso contatore con l'accertamento dell'effettivo consumo con quota pari ad € 0,15 a mc – Piano di Classifica definitivamente approvato con D.R. Lazio n. 911/2001-).

ALLERTA METEO – SERVIZIO DI REPERIBILITA'



Il Consorzio, attraverso il servizio di reperibilità e sulla base delle indicazioni trasmesse dal Sistema di Allertamento della Protezione Civile Regionale, nel periodo invernale, mette a disposizione mezzi e personale proprio al fine di garantire una tempestiva operatività in caso di emergenze.

Durante la stagione irrigua invece, il servizio di reperibilità è garantito tutti i giorni fino al termine della stessa.



CONVENZIONE CON I COMUNI

Oltre agli interventi di manutenzione a carico dell'Ente ed ai compiti istituzionali previsti per legge, il Consorzio, negli anni ha posto in essere delle convenzioni con la quasi totalità dei Comuni del comprensorio al fine di garantire una ulteriore prevenzione e salvaguardia del comprensorio amministrativo consortile da un punto di vista idraulico ed ambientale. Nello specifico nel 2022 sono stati eseguiti interventi in convenzione con i comuni di Sora, Isola del Liri, Castelliri, Posta Fibreno, Fontechiari, Broccostella, Veroli, Monte San Giovanni Campano, Casalvieri e la Riserva Naturale Lago di Posta Fibreno.





AGGIORNAMENTO CATASTO CONSORTILE

Premesso che l'autogoverno del Consorzio di Bonifica deriva in via essenziale dagli incassi dei ruoli consortili, è stata avviata ed ultimata un'attività di aggiornamento massivo della banca dati del catasto consortile, l'aggiornamento massivo dei dati catastali è stato effettuato sulla base dei dati acquisiti presso l'Agenzia del Territorio. Tale attività ha consentito di ampliare in modo notevole la base impositiva assicurando ulteriori nuovi incassi rispetto al passato.

Il lavoro di aggiornamento dovrà proseguire con particolare riferimento ai processi di integrazione anagrafica, attraverso, la consultazione degli elenchi anagrafici dei Comuni, la ricerca ipocatastale - portale web dell'Agenzia del Territorio e in alternativa, in assenza di volture attraverso la localizzazione diretta sul posto, identificazione e ricerca delle ditte inadempienti al pagamento del tributo consortile negli ultimi cinque anni con la predisposizione di apposito ruolo suppletivo.

E in fase di avvio l'attività riguardante l'aggiornamento del vigente Piano di Classifica, a seguito delle intervenute norme di Legge Regionale che prevedono l'inserimento a ruolo delle aree urbane, aspetto che nei prossimi anni assicurerà ulteriori entrate, nuovi impegni organizzativi per i Consorzi su territori che al momento non sono affidati agli Enti di bonifica.

In ultimo si è proceduto alla predisposizione di una cartografia generale del territorio consortile aggiornate a georeferenziate SIT (sistema informatico territoriale) che consente di dare risposte ai contribuenti e supporto tecnico agli uffici consortili impegnati nelle attività manutentorie e nella esecuzione di opere pubbliche.

ATTIVITA' GENERALI

Si riportano di seguito i principali atti deliberativi adottati nel corso del 2022:

- Definizione obiettivi strategici in materia di prevenzione della corruzione e trasparenza.
- Richiesta anticipazione ordinaria di Tesoreria per l'esercizio 2022.
- Bilancio di previsione 2022 Esercizio provvisorio.
- Affidamento servizio di assistenza e manutenzione del software gestionale - "Paghe e Presenze WEB".
- Affidamento servizio di sorveglianza sanitaria e medico competente per l'anno 2022.
- Affidamento fornitura massi scogliera. CIG Z9F34EC779.
- PNRR - Nomina RUP.
- ATO 5 di Frosinone - Approvazione del Certificato di regolare esecuzione.
- Predisposizione del Piano di Classifica del Costituendo Consorzio Lazio SUD EST - Conferimento incarico. CIG ZDA3540FC1.
- Affidamento servizio di riparazione elettropompa Grundfos 85 Kw. CIG Z4835560E7.

- Assistenza Pre/Post Emissione avvisi di pagamento 2022. Affidamento alla società ELFO SPA. CIG Z4D3565663.
- Mandato irrevocabile all'incasso a favore della Banca Popolare del Frusinate. Impegno di spesa. CIG ZD43565198.
- PSR-LAZIO 2014-2020- CIG 8198792132. Provvedimento di proroga del termine contrattuale.
- Proroga Polizze RCA in scadenza - impegno di spesa CIG ZDF35748B2
- Affidamento della fornitura collari di riparazione ARPOL. CIG ZDC355075F.
- Convenzione con il Comune di Castelliri per la Manutenzione del territorio comunale.
- Affidamento fornitura materiali stagione irrigua 2022.
- Convenzione SPM - PROGRAMMA ANNUALE 2022 -
- Proroga affidamento servizio di nolo a freddo macchina professionale semovente. CIG Z5C358D3D0.
- Affidamento della fornitura e messa in esercizio di una elettropompa base CIG ZC73588B46
- Affidamento servizio di noleggio autovetture a lungo termine. CIG ZBC359CE37.
- Fornitura software gestionale Trasparenza e tutela Whistleblowing. CIG Z7435A4318
- Fornitura software gestionale contabilità finanziaria. Impegno di spesa. CIG ZD735A4F12
- Convenzione con la Riserva Naturale Regionale lago di Posta Fibreno per la *manutenzione della riserva.*
- Affidamento servizio riscossione tributi consortili per l'anno 2022. CIG ZDC35C0F83
- Rinnovo Polizze Assicurative in scadenza. CIG ZCF35C1BB2.
- Affidamento noleggio operativo con riscatto di n. 1 mini escavatore. CIG Z6435E0681.
- Affidamento del servizio per la gestione dello smaltimento dei materiali tipo "terre e rocce" cod. CER 17 05 04. CIG ZC635EEDD6
- Affidamento intervento di manutenzione straordinaria Lamborghini Premium 1100. CIG ZB935FC10E.
- Richiesta anticipazione straordinaria di cassa sul programma degli interventi 2021 e 2022.
- Affidamento servizio di noleggio a lungo termine di n. 1 autovettura 4x4
- Approvazione Piano Triennale della prevenzione della corruzione e della Trasparenza 2022/2023/2024.
- Nomina RUP e approvazione del progetto di fattibilità - Lavori problematiche idrauliche Fosso Gorga Grande
- Nomina RUP e approvazione del progetto di fattibilità - Lavori problematiche idrauliche Località Sammucito e Campo dei Grilli
- Approvazione Convenzione con il Comune di Sora per la manutenzione del territorio

Comunale.

- Approvazione ruolo di Bonifica per l'Esercizio 2022
- Affidamento servizio di pulizia locali consortili e sue pertinenze
- Affidamento incarico aggiornamento progetto. PNRR
- Nomina del Revisore Unico dei Conti per i Consorzi di Bonifica "A sud di Anagni", "Conca di Sora" e "Valle del Liri".
- *Approvazione Bilancio di Previsione Esercizio 2022/2023/2024*
- Approvazione Conto Consuntivo per l'Esercizio Finanziario 2021
- Affidamento servizio di manutenzione straordinaria escavatore gommato Fiat Hitachi- CIG ZBF36EA9AD
- Fornitura software gestionale Trasparenza e tutela Whistleblowing. CIG ZE836E559F
- Nomina RUP e approvazione del progetto di fattibilità
- Convenzione con il Comune di Monte San Giovanni Campano per la manutenzione del territorio Comunale
- PSR LAZIO 2014-2020 - Presa d'atto e approvazione degli atti contabili
- Affidamento incarico di responsabile del servizio di prevenzione e protezione sui luoghi di lavoro.
- Convenzione con il Comune di Casalvieri per la manutenzione del territorio comunale.
- PSR LAZIO 2014-2020 - Incarico di aggiornamento prezzi
- Presa d'atto della nomina del Commissario Straordinario dei Consorzi di Bonifica a Sud di Anagni, Valle del Liri e Conca di Sora.
- Proroga affidamento servizio di nolo a freddo macchina professionale semovente. CIGZ0F37DBE63.
- Procedura CATASTO - Modulo informcity - moduli collegati Hosting - Affidamento e impegno di spesa
- Fornitura Programma di consultazione massiva del punto fisco - impegno di spesa.
- Fornitura software gestionale - impegno di spesa. CIG ZC43813D51.
- Art. 36 L.R. 53/98 - Approvazione certificato regolare esecuzione
- PSR LAZIO 2014-2020 _ Approvazione atto di collaudo
- Fornitura testata trinciante AGRI 105 TD ORSI
- Procedura di dismissione veicolo targato AJ862YF
- Servizio carte carburante ENERPASS
- Approvazione ruolo irrigazione per esercizio 2022 beneficio irriguo potenziale e irrigazione usi plurimi
- Adozione programma triennale dei lavori pubblici 2023/2025 e del programma degli acquisti di beni e servizio 2023/2024.

- Approvazione Bilancio di Previsione Esercizio finanziario anno 2023.

PARTE FINANZIARIA

Il Conto Consuntivo, per l'esercizio finanziario 2022, è predisposto in coerenza allo scherna indicato dalla Regione Lazio con delibera di Giunta n° 1355/2003.

Il rendiconto finanziario 2022 chiude con un disavanzo di amministrazione di € 913.874,00. Importante è il risultato della competenza ovvero della differenza tra entrate accertate ed uscite impegnate nell'esercizio che genera un avanzo di pari ad € 395.808,69.

Le riscossioni nell'esercizio finanziario 2022 ammontano complessivamente ad € 2.866.557,28 di cui € 766.841,96 dai residui attivi ed € 2.099.715,32 dalla competenza.

Le uscite nell'esercizio finanziario 2022 ammontano a complessivi € 3.167.862,54 di cui € 1.130.506,68 dai residui passivi ed € 2.037.355,86 dalla competenza.

Di seguito si riporta il riepilogo dei dati generali del Conto Consuntivo esercizio finanziario 2022.

| | |
|---|----------------|
| Disavanzo iniziale di cassa al 01/01/2022 | € 201.532,89 |
| Riscossioni: | |
| dai residui attivi | € 766.841,96 |
| dalla competenza | € 2.099.715,32 |
| Pagamenti: | |
| dai residui passivi | € 1.130.506,68 |
| dalla competenza | € 2.037.355,86 |
| Disavanzo di cassa al 31/12/2022 | € 502.838,15 |
| Residui attivi al 31/12/2022 | € 4.860.693,66 |
| Residui passivi al 31/12/2022 | € 5.271.729,51 |
| DISAVANZO DI AMMINISTRAZIONE AL 31/12/2022 | € 913.874,00 |

Il Direttore

Il Commissario Straordinario

CONSORZIO DI BONIFICA N. 8

“Conca di Sora”

Relazione del Responsabile Amministrativo

Allegata al Conto Consuntivo per l'esercizio finanziario 2022

Strumento formale per la rilevazione dei risultati della gestione finanziario-patrimoniale è il Rendiconto generale che tende a dimostrare la regolarità contabile della gestione, i mezzi utilizzati ed i risultati conseguiti.

Il Conto Consuntivo, per l'esercizio finanziario 2022, è predisposto in coerenza allo schema indicato dalla Regione Lazio con delibera di Giunta n° 1355/2003.

Le disposizioni in materia di rendiconto generale dei consorzi di bonifica sono contenute nella legge regionale n. 4/1984 e nel regolamento per la gestione contabile finanziaria approvata con deliberazione del Consiglio di Amministrazione n. 3 del 31/03/2005.

L'andamento generale della programmazione finanziaria viene esposta, in maniera sintetica, nel seguente prospetto:

| RIEPILOGO ENTRATE | Stanziamenti iniziali +/-variazioni | Accertato/Impegnato | Accertamento% |
|---|--|----------------------------|----------------------|
| Titolo 1 – attività ordinaria da contributi dei consorziati | € 2.363.719,00 | € 2.192.015,48 | 92,74% |
| Titolo 2 – attività ordinaria da trasferimenti | € 665.850,00 | € 639.137,71 | 95,99% |
| Titolo 3 - altre entrate | € 42.000,00 | € 18.469,98 | 43,98% |
| Titolo 4 – Trasferimenti | € 1.332.635,87 | € 1.332.635,87 | 100,00 % |
| Titolo 5 - operazioni finanziarie | € 2.471.000,00 | € 349.795,49 | 14,16 % |
| Titolo 6 – partite di giro | € 566.000,00 | € 442.125,12 | 78,11% |
| Totale entrate | € 7.441.204,87 | € 4.974.179,65 | 66,85% |
| <u>RIEPILOGO USCITE</u> | | | |
| Disavanzo di amministrazione iniziale | € 851.225,14 | | |
| Ambito A – Spese di funzionamento | € 2.769.493,86 | € 1.473.784,21 | 53,21% |
| Ambito B – Spese per attività istituzionali | € 1.421.850,00 | € 1.157.508,93 | 81,41% |
| Ambito C – Spese per investimento | € 1.332.635,87 | € 1.332.635,87 | 100,00% |
| Ambito D – Operazioni finanziarie | € 500.000,00 | € 172.316,83 | 34,46% |
| Ambito E – Partite di giro | € 566.000,00 | € 442.125,12 | 78,11% |
| Totale Uscite | € 7.441.204,87 | € 4.578.370,63 | 61,53% |

Lo scostamento più significativo si registra tra le entrate, in particolare nella voce “Operazioni finanziarie”; nella previsione iniziale veniva prevista l’assunzione di un mutuo per € 1.500.000,00 oltre all’anticipazione ordinaria concessa dal Tesoriere per € 471.000,00 (quest’ultima figura sia in entrata che in uscita), detto mutuo non è stato contratto.

Il rendiconto generale 2022 evidenzia le seguenti risultanze

GESTIONE COMPLESSIVA

| | |
|--|----------------------------|
| disavanzo di cassa es. precedente | -201.532,89 |
| Riscossioni in c/residui | 766.841,96 |
| Riscossioni in c/competenza | 2.099.715,32 |
| Totale Riscossioni | <u>2.665.024,39</u> |
| Pagamenti in c/residui | 1.130.506,68 |
| Pagamenti competenza | 2.037.355,86 |
| Totale Pagamenti | <u>3.167.862,54</u> |
| disavanzo di cassa al 31/12 | <u>-502.838,15</u> |
| | <hr/> |
| Residui attivi | <u>4.860.693,66</u> |
| | <hr/> |
| PARTE ATTIVA | <u>4.357.855,51</u> |
| | <hr/> |
| Residui Passivi | <u>5.271.729,51</u> |
| | <hr/> |
| Disavanzo di amministrazione al 31/12 | <u>-913.874,00</u> |

Per quanto riguarda la gestione complessiva si evidenzia un incremento del disavanzo di amministrazione che passa da € 521.007,43 per il 2021 ad € 913.874,00. Tale peggioramento è da imputare ad uno stralcio dei residui attivi in carico all’Agenzia delle Entrate Riscossioni, per effetto delle decisioni adottate dal Governo per la rottamazione quater e in parte alla creazione di fondi a garanzia dei residui attivi da ruolo. Le quote comunque incassate dall’Agente di riscossione verranno imputate per cassa.

GESTIONE DI CASSA

| | | | |
|----------------------------------|-----|--------------|------------|
| Deficit di cassa al 01/01/2022 | | - € | 201.532,89 |
| Riscossioni | € | 2.866.557,28 | |
| Pagamenti | - € | 3.167.862,54 | |
| Disavanzo di cassa al 31/12/2022 | | - € | 502.838,15 |

GESTIONE DI COMPETENZA

| | | | |
|----------------------|--|---|--------------|
| Entrate accertate | | € | 4.974.179,65 |
| Uscite impegnate | | € | 4.578.370,96 |
| Avanzo di Competenza | | € | 395.808,69 |

GESTIONE RESIDUI

| | | | |
|----------------------------|--|---|--------------|
| Residui attivi | | € | 4.860.693,66 |
| Residui passivi | | € | 5.271.729,51 |
| Disavanzo gestione residui | | € | 411.035,85 |

GESTIONE PATRIMONIALE

RIEPILOGO ATTIVITA'

| | | |
|--|----------|----------------------------|
| A) AVANZO DI CASSA | | 0,00 |
| B) RESIDUI ATTIVI | € | 4.860.693,66 |
| C) BENI MOBILI E STRUMENTALE DELL'ENTE | € | 203.864,50 |
| TOTALE | € | <u>5.064.558,16</u> |

RIEPILOGO PASSIVITA'

| | | | |
|----|-------------------------------|----------|----------------------------|
| A) | DISAVANZO DI CASSA AL 31/12 | € | 502.838,15 |
| B) | RESIDUI PASSIVI | € | 5.271.729,51 |
| C) | MUTUI IN AMMORTAMENTO | € | 441.838,24 |
| D) | DEBITI VERSO LA REGIONE LAZIO | € | 298.123,42 |
| E) | DEBITI DIVERSI | € | 85.661,44 |
| | TOTALE | € | <u>6.600.190,76</u> |

SITUAZIONE FINANZIARIA PATRIMONIALE

| | | | |
|----|------------------|----------|----------------------------|
| A) | ATTIVITA' | € | 5.064.558,16 |
| B) | PASSIVITA' | € | 6.600.190,76 |
| | DISAVANZO | € | <u>1.535.632,60</u> |

La situazione patrimoniale si mantiene costante.

Passiamo ora ad analizzare le entrate e le uscite di competenza comparate con quelle dell'anno precedente.

Analisi Entrate competenza

Le entrate accertate sono ammontate ad € 4.974.179,65 come si evince dalla comparazione tra le singole Unità Previsionali di Base.

| Descrizione | Anno 2021 | Anno 2022 | Differenza |
|--|--------------|--------------|--------------|
| Titolo I Upb 1 Contribuenza generale | 1.565.266,84 | 1.635.092,71 | 69.825,87 |
| titolo I Upb 2 Contribuenza per specifiche attività Istituzionali | 658.000,00 | 556.922,77 | - 101.077,23 |
| Titolo II Upb 2 Manutenzione delle opere di bonifica | - | 23.500,00 | 23.500,00 |
| Titolo II Upb 3 Gestione attività in convenzione | 610.850,00 | 615.637,71 | 4.787,71 |
| Titolo III Upb 1 Proventi Patrimoniali | 7.991,53 | - | - 7.991,53 |
| Titolo III Upb 2 Partite che si compensano nella spesa | 7.895,99 | 8.524,76 | - 628,77 |
| Titolo III Upb 3 Somme non attribuibili | 14.179,90 | 9.945,22 | - 4.234,68 |
| Titolo IV Upb 1 Trasferimenti dalla Regione, dallo Stato e da altri Enti | 513.900,80 | 1.332.635,87 | 818.735,07 |
| Titolo V Upb 2 Operazioni finanziarie a breve, medio e lungo termine | 349.186,86 | 349.795,49 | 608,63 |
| Titolo VI Upb 1 Partite di giro | 374.941,71 | 442.125,12 | 67.183,41 |
| TOTALE GENERALE ENTRATE | 4.102.213,63 | 4.974.179,65 | - 871.966,02 |

Al riguardo significativi incrementi si sono avuti:

- nel titolo I inerente le “Entrate per attività ordinaria derivanti dai contributi dei consorziati” relativamente ai ruoli di bonifica.
- nel titolo IV “Entrate per attività in conto capitale” a seguito di trasferimenti da parte della Regione Lazio per l’esecuzione di opere pubbliche.

Analisi Spese competenza

Le spese impegnate sono ammontate ad €. 4.578.370,96 come rilevato nella comparazione tra le singole Unità Previsionali di Base.

| Descrizione | Anno 2021 | Anno 2022 | Differenza |
|---|--------------|--------------|--------------|
| Ambito A Upb 1 Spese per gli organi Istituzionali | 48.064,76 | 40.172,37 | - 7.892,39 |
| Ambito A Upb 2 Spese per il personale | 946.193,97 | 676.177,82 | - 270.016,15 |
| Ambito A Upb 3 Acquisto di beni di consumo e servizi | 444.757,40 | 277.607,23 | - 167.150,17 |
| Ambito A Upb 4 Partite che si compensano nelle entrate | 33.232,47 | 7.865,34 | - 25.367,13 |
| Ambito A Upb 6 Oneri finanziari | 61.083,19 | 66.578,83 | 5.495,64 |
| Ambito A Upb 7 Fondi e accantonamenti | 110.000,00 | 405.382,62 | 295.382,62 |
| Ambito B Upb 1 Manutenzione | 484.850,32 | 486.312,11 | 1.461,79 |
| Ambito B Upb 3 Acquisto e manutenzione beni strumentali | 19.889,64 | 591,70 | - 19.297,94 |
| Ambito B Upb 4 Esercizio e manutenzione beni strumentali | 14.737,88 | 13.605,12 | - 1.132,76 |
| Ambito B Upb 5 Impianti irrigui e altri | 222.102,96 | 657.000,00 | 434.897,04 |
| Ambito C Upb 1 Esecuzione in concessione di opere pubbliche di bonifica | 513.900,80 | 1.332.635,87 | 818.735,07 |
| Ambito D UPB 2 Estinzione di debiti finanziari | 349.186,86 | 172.316,83 | - 176.870,03 |
| Ambito E Upb 1 Partite di giro | 374.941,74 | 442.125,12 | 67.183,38 |
| TOTALE GENERALE SPESE | 3.622.941,99 | 4.578.370,96 | 955.428,97 |

Per quanto riguarda le uscite incrementi/decrementi significativi, oltre quelle già viste tra le entrate in conto capitale, si sono avuti nell'Ambito A e precisamente:

- Nell'Upb 2 "Spese per il personale";
- Nell'Upb 1 "Impianti irrigui".

Residui attivi

I Residui attivi sono così composti:

- In quanto ai ruoli di contribuenza nel titolo I "Entrate per attività ordinaria derivanti dai contributi dei consorziati" per €.2.310.640,68. Tale importo deriva dai residui accertati con il rendiconto 2022 pari ad €.1.083.727,56 e gli accertamenti effettuati negli esercizi 2021 e precedente per €. 1.226.913,12 a detrarre di discarichi e dei rimborsi riconosciuti ai consorziati.
- Ulteriori residui si hanno nel Titolo II "entrate per attività ordinaria derivanti da trasferimenti di fondi da stato regione ed altri enti" per €. 703.326,19 e riguardano

principalmente il rimborso delle spese generali sui lavori in concessione e le remunerazioni delle attività in convenzione con la Provincia e l'ATO, inerenti progetti inseriti nel programma annuale e finanziati dalla Regione Lazio.

- nel Titolo III "Altre entrate" per €. 16.888,76 inerenti le convenzioni stipulate con i comuni ed i rimborsi per i servizi affidati dal Consorzio Conca di Sora per i tre Enti.
- nel Titolo IV "Entrate per attività in conto capitale" per €. 1.794.657,71 per l'esecuzione di lavori in concessione;
- nel Titolo VI "Contabilità Speciali" per partite di giro per €. 35.180,32.

Residui Passivi

Per quanto riguarda i residui passivi abbiamo:

- Ambito A "Spese di funzionamento" nell'Upb 1 "Spese per gli organi Istituzionali" la somma di €. 29.385,58 inerente principalmente i compensi ai Revisori dei Conti,
- Ambito A, Upb 2 "Spese per il personale" la somma di €. 572.802,89 e riguarda, in particolare, l'accantonamento del trattamento di fine rapporto di cui € 482.058,31 relative alle annualità precedenti il 2021;
- Ambito A, Upb 3 "acquisto di beni di consumo e di servizi" la somma di €.695.827,99 inerente le spese per funzionamento uffici, le spese legali e le spese tecniche e accantonamento delle somme a garanzia dell'accordo tra Ente e CEI;
- Ambito A UPB 5 "Oneri finanziari" per un importo di € 8.497,25;
- nell'Upb 6 "Fondi ed accantonamenti" la somma di €. 436.146,20 per l'accantonamento al fondo rischi contenziosi, fondo crediti di dubbia esigibilità ed oneri vari straordinari
- Ambito B "Spese per attività istituzionali" la somma di €. 804.858,20 per spese per interventi di manutenzione, acquisto e manutenzione di beni strumentali e spese di gestione degli impianti irrigui,
- Ambito C "spese per investimenti" €. 1.688.227,19 relativi all'esecuzione di lavori in concessione da parte della Regione e di altri Enti,
- Ambito D "Debiti finanziari" per € 172.316,83;
- Ambito E "Contabilità Speciali" la somma di €. 863.667,38.

Dopo aver esaminato i dati riepilogativi e globali dell'esercizio finanziario 2022, raffrontati con quelli del 2021 si procede con l'esame analitico delle uscite e delle entrate.

Uscite correnti

L'esame analitico delle singole unità previsionali di base evidenzia quanto segue:

Spese per il funzionamento organi istituzionali

| Previste | Impegnato | Differenza |
|-------------|-------------|---------------|
| € 89.050,00 | € 40.172,37 | € - 48.877,63 |

Spese per il personale

| Previste | Impegnato | Differenza |
|--------------|--------------|--------------|
| € 686.000,00 | € 676.177,82 | € - 9.822,18 |

Acquisto di beni e servizi

| Previste | Impegnato | Differenza |
|--------------|--------------|----------------|
| € 388.000,00 | € 277.607,23 | € - 110.392,77 |

Partite che si compensano nelle entrate

| Previste | Impegnato | Differenza |
|-------------|------------|---------------|
| € 48.050,00 | € 7.865,34 | € - 40.184,66 |

Oneri finanziari

| Previste | Impegnato | Differenza |
|--------------|-------------|----------------|
| € 653.578,86 | € 66.578,83 | € - 587.000,03 |

Fondi e accantonamenti

| Previste | Impegnato | Differenza |
|--------------|--------------|----------------|
| € 904.815,00 | € 405.382,62 | € - 499.432,38 |

Manutenzioni

| Previste | Impegnato | Differenza |
|--------------|--------------|----------------|
| € 720.850,00 | € 486.312,11 | € - 234.537,89 |

Acquisto e manutenzione straordinaria beni strumentali

| Previste | Impegnato | Differenza |
|-------------|-----------|-------------|
| € 24.000,00 | € 591,70 | € 23.408,30 |

Esercizio e manutenzione beni strumentali

| Previste | Impegnato | Differenza |
|-------------|-------------|-------------|
| € 20.000,00 | € 13.605,12 | € -6.394,88 |

Impianti irrigui

| Previste | Impegnato | Differenza |
|--------------|--------------|------------|
| € 657.000,00 | € 657.000,00 | € 0,00 |

Entrate correnti

| Previste | Accertate | Differenza |
|----------------|----------------|----------------|
| € 3.071.569,00 | € 2.849.623,17 | € - 221.945,83 |

Contribuenza generale ed irrigua

| Previste | Accertate | Differenza |
|----------------|----------------|----------------|
| € 2.363.719,00 | € 2.192.015,48 | € - 171.703,52 |

Rimborso spese generali sui lavori in concessione

| Previste | Accertate | Differenza |
|----------|-----------|------------|
| € 0,00 | € 0,00 | € 0,00 |

Manutenzione di opere di bonifica

| Previste | Accertate | Differenza |
|-------------|-------------|---------------|
| € 50.000,00 | € 23.500,00 | € - 26.500,00 |

Gestione attività in convenzione

| Previste | Accertate | Differenza |
|--------------|--------------|------------|
| € 615.850,00 | € 615.637,71 | € - 212,29 |

In tale categoria vi è la remunerazione delle attività in convenzione ATO e Provincia per lo svolgimento del servizio pubblico di manutenzione.

Proventi patrimoniali

| Previste | Accertate | Differenza |
|-------------|-----------|---------------|
| € 22.000,00 | € 0,00 | € - 22.000,00 |

Partite che si compensano nella spesa

| Previste | Accertate | Differenza |
|----------|-----------|------------|
|----------|-----------|------------|

| | | |
|-------------|------------|--------------|
| € 10.000,00 | € 8.524,76 | € - 1.475,24 |
|-------------|------------|--------------|

Somme non attribuibili

| Previste | Accertate | Differenza |
|-------------|------------|------------|
| € 10.000,00 | € 9.945,22 | € - 54,78 |

Alienazione di beni strumentali

| Previste | Accertate | Differenza |
|----------|-----------|------------|
| € 0,00 | € 0,00 | € 0,00 |

Ammortamento di beni strumentali

| Previste | Accertate | Differenza |
|----------|-----------|------------|
| € 0,00 | € 0,00 | € 0,00 |

Entrate in conto capitale

| Previste | Accertate | Differenza |
|----------------|----------------|------------|
| € 1.332.635,87 | € 1.332.635,87 | € 0,00 |

Operazioni finanziarie

| Previste | Accertate | Differenza |
|----------------|--------------|------------------|
| € 2.471.000,00 | € 349.795,49 | € - 2.121.204,51 |

Contabilità Speciali

| Previste | Accertate | Differenza |
|--------------|--------------|---------------|
| € 566.000,00 | € 442.125,12 | € -123.874,88 |

Il disavanzo di amministrazione per l'anno 2022 è determinato in € 913.874,00; nell'anno precedente era pari ad € 521.007,43.

Il Conto del Patrimonio per il 2022 evidenzia attività per € 5.064.558,16 e passività per € 6.600.190,76 con una differenza di - € 1.535.632,60.

Per ciò che concerne le spese, particolare attenzione è rivolta alla problematica legata al versamento delle imposte e contributi; il Consorzio sta pagando la rateizzazione messa a disposizione dal Decreto legge 119/2018, convertito con modificazioni dalla Legge 136/2018 che prevede la definizione agevolata delle cartelle di pagamento notificate fino al 2017 nonché le rateizzazioni presso l'Agenzia delle Entrate.

Nonostante le difficoltà iniziali, il Consorzio è riuscito a fronteggiare alle obbligazioni assunte e procede puntualmente all'esecuzione delle attività istituzionali.

Il Responsabile Amministrativo
(Dott.ssa Angela Musilli)