

CONSORZIO DI BONIFICA N° 8

“CONCA DI SORA”

Via S. Rosalia, 22 – 03039 Sora (FR)



**RELAZIONE AL BILANCIO CONSUNTIVO
ESERCIZIO FINANZIARIO
ANNO 2020**

PREMESSA

L'esercizio 2020 è stato un anno difficile sia dal punto di vista sanitario che economico, per il Paese, per i cittadini e per la gestione degli Enti che ovviamente, dovranno fare i conti con le difficoltà di Bilancio dovute alla sospensione momentanea della riscossione dei tributi attuata dalle normative statali, dalla scarsa liquidità dei contribuenti provati dal difficile momento economico e dalle accresciute spese per l'adozione delle misure di sicurezza e prevenzione sanitaria.

Con la Legge Regionale n° 12 del 10 agosto 2016, la Regione Lazio ha provveduto ad aggiornare le sue disposizioni in materia di bonifica, prevedendo anche al riordino dei Consorzi riducendone il numero da 10 a 4, Per quanto la Provincia di Frosinone, in cui ricade il Consorzio di Bonifica “Conca di Sora” è previsto l'accorpamento di tutti i Consorzi presenti nella Provincia nel nuovo Consorzio di Bonifica denominato “Lazio Sud Est”.

La nuova Legge prevede che i passaggi necessari all'unificazione non interrompano le attività consortili che assicurano il mantenimento dei livelli di sicurezza idraulica al territorio di competenza. L'attività commissariale, che sta procedendo con l'iter di unificazione, ha provveduto ad una programmazione degli interventi improntata ad una gestione di contenimento della spesa e al mantenimento dei livelli di sicurezza idraulica ed idrogeologica del territorio di competenza.

Il Consorzio unitamente al Bilancio di Previsione dell'Esercizio 2020, ha provveduto ad adottare il Piano di gestione così come previsto dalla Legge Regionale con l'obiettivo di rendere più trasparente la sua gestione e migliorare l'efficienza di servizi resi all'utenza.

CENNI STORICI

Il Consorzio di Bonifica n°8 “Conca di Sora”, ente di diritto pubblico economico, ai sensi dell’art. 59 del R.D. 13-02-1933 n° 215, ha sede in Sora Via Santa Rosalia, 22.

Il Consorzio è costituito dal Decreto Presidente della Repubblica Italiana, n° 585 divisione IV del 02/05/1953.

LA SEDE

L’attuale sede consortile è ubicata in Sora via Santa Rosalia, è di proprietà del Demanio Regionale ed è costituita da un fabbricato principale e da una pertinenza che funge da magazzino. Al momento

è in fase di attivazione un impianto fotovoltaico attraverso il POR FERS Lazio 2014-2020 coordinato dalla Regione Lazio per l’alimentazione di energia elettrica degli uffici Consortili, al fine di raggiungere la piena autosufficienza nel consumo energetico.

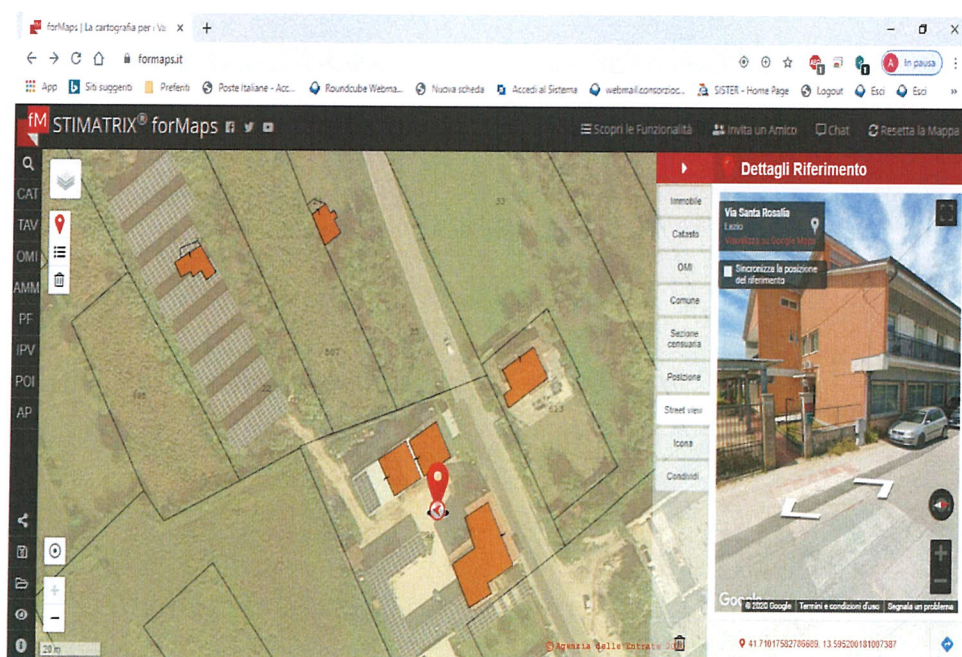

IL COMPENSORIO BENEFICIATO (Zona di attuale operatività).

L’intero territorio rientra nella provincia di Frosinone della quale occupa la fascia settentrionale e segue i confini di seguito descritti:

- ✓ a Nord segue il confine della Provincia di Frosinone con la provincia de L’Aquila;
- ✓ ad Est segue il confine della Provincia di Frosinone con la provincia di Isernia;
- ✓ A Sud confina con il comprensorio del Consorzio Valle del Liri;
- ✓ Ad Ovest confina con il comprensorio del Consorzio A Sud di Anagni.

Il comprensorio attuale è stato classificato in parte a bonifica idraulica ed in parte di bonifica montana, per la presenza di rilievi montuosi che fanno da corona alla Conca di Sora.

Il vecchio comprensorio, coincidente in sostanza con la zona di operatività, è costituito dai territori della Conca di Sora e dalle prime pendici montane.

L'attuale comprensorio del Consorzio, approvato con deliberazione del Consiglio Regionale n. 1112 del 31/01/1990, ha una superficie territoriale totale di ha 81.209 che ricadono nei seguenti comuni.

Elenco dei comuni ricadenti nel Comprensorio di Bonifica

N°	COMUNE	PROVINCIA	REGIONE	ZONA DI OPERATIVITA'	SUPERFICIE (ettari)
1	SORA	FR	LAZIO	SI	7184
2	PESCOSOLIDO	FR	LAZIO	SI	4455
3	CAMPOLI APPENNINO	FR	LAZIO	SI	3718
4	CASTELLIRI	FR	LAZIO	SI	1551
5	ISOLA DEL LIRI	FR	LAZIO	SI	1373
6	BROCCOOSTELLA	FR	LAZIO	SI	700
7	FONTECHIARI	FR	LAZIO	SI	1581
8	ARPINO	FR	LAZIO	SI	3580
9	SANTOPADRE	FR	LAZIO	NO	2148
10	FONTANA LIRI	FR	LAZIO	NO	1598
11	COLLEPARDO	FR	LAZIO	NO	938
12	MONTE S. GIOVANNI CAMPANO	FR	LAZIO	NO	4245
13	VEROLI	FR	LAZIO	NO	7787
14	ALATRI	FR	LAZIO	NO	475
15	POSTA FIBRENO	FR	LAZIO	SI	475
16	VICALVI	FR	LAZIO	NO	220
17	BOVILLE ERNICA	FR	LAZIO	NO	943
18	VICO DEL LAZIO	FR	LAZIO	NO	4575
19	SETTEFRATI	FR	LAZIO	NO	5056
20	SAN DONATO VALCOMINO	FR	LAZIO	NO	3577
21	GALLINARO	FR	LAZIO	NO	1759
22	ALVITO	FR	LAZIO	NO	5201
23	CASALVIERI	FR	LAZIO	NO	2709

Mappa dei Comuni ricadenti nella zona soggetta a contribuenza.

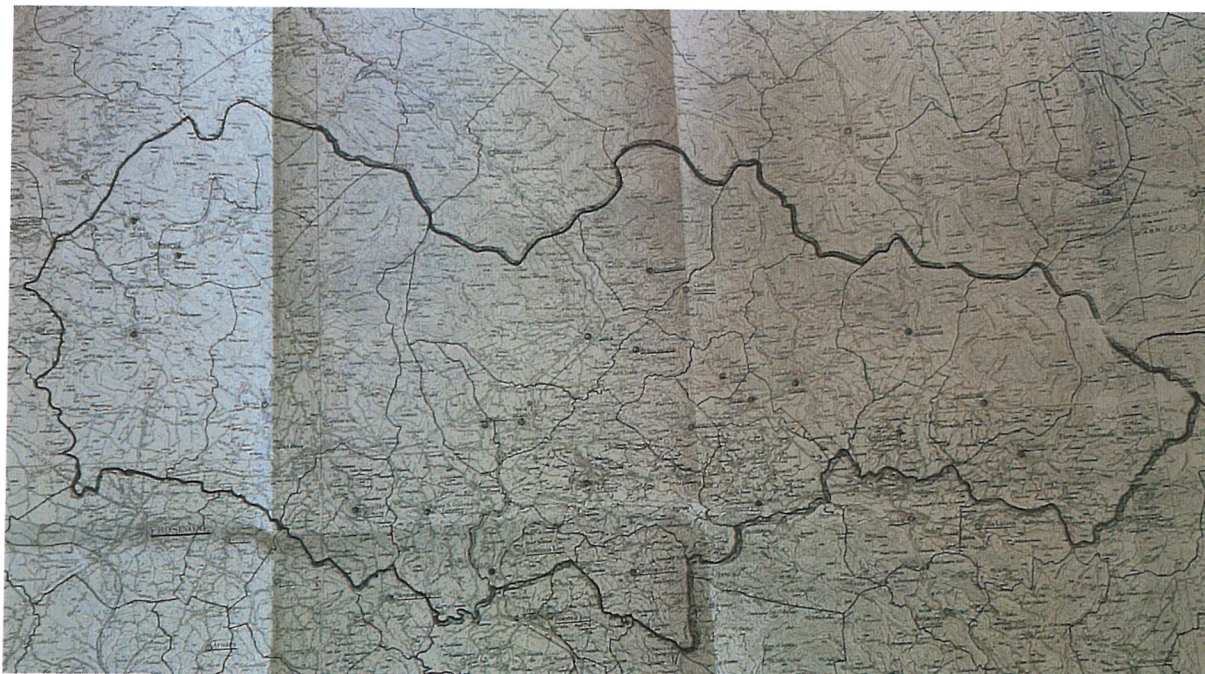

CENNI SULL'INQUADRAMENTO GIURIDICO DELL'ENTE CONSORZIO

L'ordinamento Nazionale e Regionale attribuiscono ai Consorzi di Bonifica fondamentali funzioni istituzionali per la sicurezza idraulica dei territori ricompresi nei comprensori di bonifica, nonché per la sicurezza alimentare mediante azioni di regolazione, provvista e utilizzazione delle risorse idriche, che consistono nella realizzazione, manutenzione e gestione di opere pubbliche di difesa idraulica ed irrigue, assicurando vantaggi indispensabili sia ai suoli agricoli che agli immobili civili e industriali, offrendo, con le loro azioni, un fondamentale contributo alla mitigazione dei negativi effetti dei cambiamenti climatici.

Le spese per gli interventi di manutenzione e di esercizio delle opere pubbliche realizzate dai Consorzi sono a carico della contribuenza consortile i cui immobili rientrano nei comprensori e che dalle predette attività ricevono beneficio. I Consorzi sono soggetti di autogoverno ed autonomia finanziaria non dipendendo dalla finanza pubblica.

Sia la legge nazionale (r.d. 13/2/1933 n. 215 e successive modificazioni), che racchiude i principi fondamentali per la disciplina dei Consorzi di Bonifica, sia le leggi regionali vigenti prevedono espressamente che, ai fini della determinazione della spesa sopra indicata, i Consorzi di Bonifica

elaborano un "Piano di Classifica" dei territori sui quali operano, ai fini della corretta individuazione del tipo di beneficio che gli immobili, agricoli ed extragricoli consorziati conseguono, dettando i criteri per la specifica determinazione.

Al Piano di classifica è allegato il piano di gestione e l'elenco degli immobili che secondo i criteri dettati nel piano ricevono beneficio dall'azione del Consorzio.

Con l'approvazione del bilancio vengono individuate le somme necessarie per realizzare le attività consortili, ripartendo la spesa tra i proprietari consorziati, i cui immobili rientrano nel perimetro di contribuenza, sulla base degli indici di beneficio individuati nel Piano di classifica.

Pertanto il riparto della spesa tra tutti i proprietari consorziati viene effettuato esclusivamente sulla base dei benefici risultanti dal Piano di Classifica.

Per la riscossione dei contributi si provvede secondo quanto previsto dalle leggi nazionali e regionali, emettendo ruoli di contribuenza che vengono riscossi, in conformità alle disposizioni legislative vigenti.

Il Governo, precisamente il Ministro delle Politiche Agricole e Alimentari, in occasione di una risposta ad una recente interrogazione (n° 4-00321 fascicolo n° 6 / 18^a legislatura) proposta al Senato della Repubblica, ha precisato con chiarezza che i contributi imposti dai Consorzi di Bonifica siano riscossi mediante ruoli esattoriali attesa la natura tributaria degli stessi così come più volte riconosciuto dalla Corte di Cassazione a Sezioni Unite e dal D.Lgs 179/2009.

Una giurisprudenza oramai consolidata è concorde nel ritenere che i ruoli consortili costituiscono oneri reali sulle proprietà ed hanno natura tributaria, citando infine le norme del c.c. agli artt. 860 e 864.

L'ATTIVITA' CONSORTILE E LA COPERTURA DELLA SPESA

Anche per l'esercizio 2020 l'esecuzione dei lavori è avvenuta in Amministrazione Diretta, provvedendo direttamente il Consorzio al compimento dei lavori a mezzo del proprio ufficio e dei propri operai al fine di mantenere efficiente la rete scolante secondaria di competenza.

Nell'esercizio in oggetto, il Consorzio ha nella propria disponibilità n° 12 operai e la seguente dotazione di mezzi meccanici:

<u>Tipo mezzo</u>	<u>n.</u>
<i>Escavatore gommato</i>	1
<i>Autocarro con furgone ribaltabile</i>	1
<i>Terne gommate</i>	1
<i>Trattrici attrezzate con trinciatrici</i>	1
<i>Carrello</i>	1

Autofurgoni Fiat "Fiorino"	1
Escavatore cingolato 50 q.li	1
Fiat Doblò Cargo	1
Camion	2



(7) Roundcube Webmail x | ELENCO FATTURE - Port... x | Lifesize - Guest x | Home Page | www.consc... x

consorzioconcadisora.it

App | Siti suggeriti | Preferiti | Roundcube Webma... | Poste Italiane - Acc... | Banca Popolare del... | Nuova scheda | Elenco di lettura

Concea di Sora
Consorzio di Bonifica

Tel. 0776.813529 Fax 0776.813530
Via S. Rosalia 22 - 03039 Sora /FR

HOME | CONSORZIO | DOCUMENTI | RASSEGNA STAMPA | AVVISI | AMMINISTRAZIONE TRASPARENTE | CONTATTI

Consorzio di Bonifica Concea di Sora

IL SITO

Per effetto del principio di accessibilità totale agli atti a cui ha fatto seguito il Decreto Legislativo n°

33/2013 e la Legge 190/2012 il Consorzio dispone di un proprio Sito Istituzionale raggiungibile al link <https://www.consorzioconcadisora.it/content/home-page> nel quale vengono pubblicati informazioni concernenti l'organizzazione, le attività istituzionali e quant'altro previsto dalla normativa vigente allo scopo di favorire forme diffuse di controllo del rispetto del principio del buon andamento e imparzialità.

RISCHIO IDRAULICO E DI ESONDAZIONE

Importante è l'azione intrapresa da parte dell'ANBI Lazio, unitamente ai Consorzi, in ordine all'eventuale modifica alla Legge Regionale del Lazio n° 53/98 relativamente alle incombenze riguardanti la polizia idraulica eventualmente da attribuire ai Consorzi, consistente nell'attività tecnico amministrativa e di controllo degli interventi di gestione e trasformazione del demanio idrico e del suolo in fregio ai corpi idrici, ai fini della tutela e preservazione del corso d'acqua stesso e delle relative pertinenze.

INTERVENTI DI MANUTENZIONE ORDINARIA SU FOSSI DEMANIALI

Nell'anno 2020 il Consorzio di Bonifica n.8 "Conca di Sora" ha operato sulla base del Piano di Gestione messo a punto nel 1999 ed aggiornato sulla base di esigenze contingenti.

Le attività e le manutenzioni idrauliche eseguite nell'anno 2020 sul territorio di competenza in amministrazione diretta, finanziate dal bilancio Consortile, hanno riguardato il monitoraggio puntuale della rete scolante pubblica e gli interventi sui fossi demaniali che presentavano situazioni di difficoltà di scolo, in modo da garantire il libero deflusso delle acque di recapito, scongiurando il pericolo della tracimazione e dei conseguenti danni alle proprietà consorziate.

Come sempre, si aggiungono al programma alcuni interventi non programmabili che vengono segnalati da Enti, dalle attività commerciali/ industriali e/o da privati cittadini.

Gli interventi hanno riguardato *corpi idrici previsti dal Piano di Classifica* costituenti la rete scolante secondaria, garantendo il libero deflusso delle acque di recapito e scongiurando il pericolo della tracimazione e dei conseguenti danni alle proprietà consorziate.

Le tipologie di intervento prevalenti sono state:

- *sfalcio – taglio alberature;*
- *espurgo;*
- *riprofilatura degli alvei e risagomatura delle sezioni;*
- *messa in sicurezza dei tratti in frana;*
- *ripristino spondali;*

Interventi particolarmente significativi e puntuali sono stati eseguiti sui corpi idrici elencati di seguito, a cui è stata assegnata priorità grazie all'attività di monitoraggio e/o in base a segnalazioni di criticità effettuate da parte dei Consorziati.

Ad una significativa attività di prevenzione ne è stata affiancata una di pronto intervento mirato all'immediata messa in sicurezza di quelle aree particolarmente soggette a fenomeni di tracimazioni.

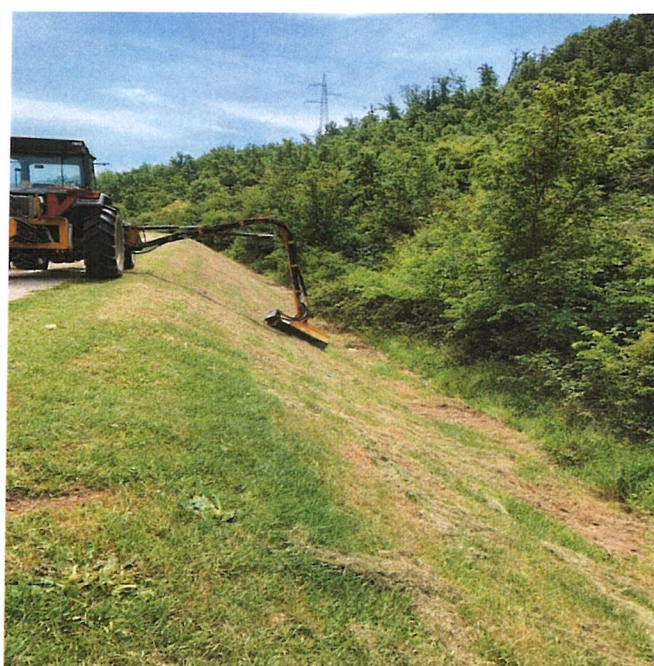

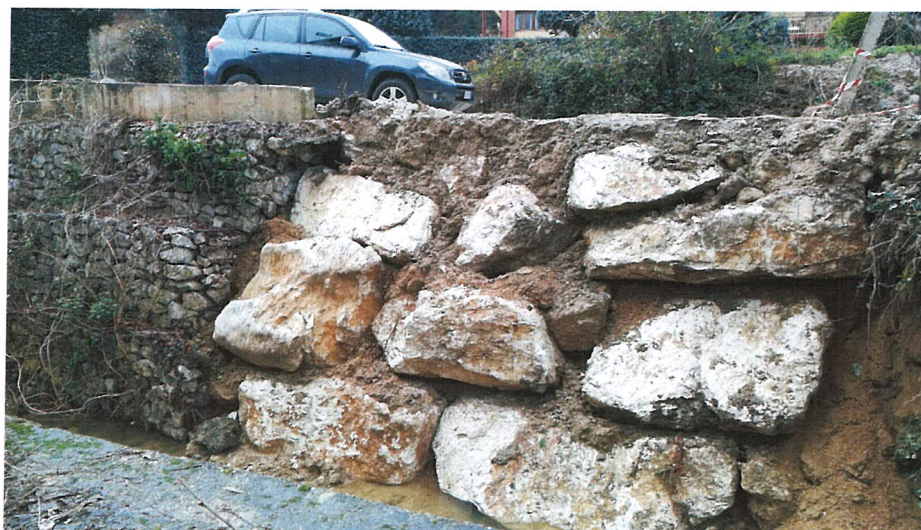

***Elenco degli interventi manutentori per i quali è previsto il Servizio pubblico di Manutenzione - Anno 2020
Servizio Pubblico di Manutenzione L.R. 53/98 art. 35***

Fosso/Canale	Provincia	Comune interessato
Canale Grignano	FR	SORA
Fosso San Giorgio	FR	SORA
Fosso Pescina	FR	SORA
Canale Magnene	FR	ISOLA DEL LIRI / ARPINO
Forma Taverna	FR	CASTELLIRI
Fosso Campovarigno	FR	SORA



Elenco degli interventi manutentori – Anno 2020

A.T.O. L.R. 53/98 art. 36

Fosso/Canale	Provincia	Comune interessato
Torrente Lacerno	FR	SORA/PESCOSOLIDO
Fosso San Marciano	FR	SORA
Forma Cialone	FR	SORA
Fosso Schito	FR	BROCCOSTELLA
Canale Magnene	FR	ISOLA DEL LIRI / ARPINO
Fosso Nazareth	FR	ISOLA DEL LIRI
Forma Taverna	FR	CASTELLIRI
Fosso Pantano-Pescara	FR	CASTELLIRI
Rio Martino	FR	CASTELLIRI
Fosso Gorga Grande	FR	BROCCOSTELLA
Fosso Valcomperta	FR	SORA/BROCCOSTELLA
Fosso San Ciro Pantano	FR	SORA

IL MONITORAGGIO

La trasformazione del territorio ha determinato un notevole aumento delle portate dei corsi d'acqua, ed una sostanziale diminuzione dei tempi di corrivazione che, anche a seguito dei cambiamenti climatici caratterizzati da piogge molto più intense, comportano per il Consorzio un maggiore impegno per quanto attiene le attività manutentorie e maggiore attenzione per quanto riguarda la **vigilanza ed il monitoraggio degli acquiferi**, che avviene periodicamente svolta dal personale tecnico e con particolare attenzione rivolta alle comunicazioni di "allerta meteo della Protezione Civile.

Anche per l'anno 2020 il personale consortile è stato impegnato in un puntuale monitoraggio che ha consentito di poter individuare le aree più soggette a criticità e programmare appositi interventi manutentori per la messa in sicurezza del territorio.

ATTIVITA' IRRIGUA



La stagione irrigua per l'anno 2020 ha registrato soddisfazione per il servizio erogato agli utenti, una stagione iniziata nel mese di Maggio e conclusosi all'inizio del mese di ottobre. Si registra positivamente che l'agricoltura del territorio ha intrapreso nuove ed importanti colture che hanno beneficiato dell'irrigazione consortile, con sistemi ad aspersione e a goccia, soprattutto in serra, che al momento rappresenta la migliore soluzione nel campo irriguo finalizzata al risparmio economico idrico ed energetico.

Il comprensorio irriguo consortile serve i comuni di Broccostella, Posta Fibreno, Fontechiari, Sora, Isola del Liri, Castelliri ed Arpino attraverso n. 4 stazioni di pompaggio e l'impianto irriguo in loc. Valcatoio. Inoltre il Consorzio gestisce una parte residuale detta irrigazione di soccorso tramite canaletta nei comuni di Sora ed Isola del Liri in

loc. Lungo Fibreno.

L'intera superficie irrigabile è pari ad Ha 2500, per un totale di 7000 ditte a ruolo.



Rientra nelle competenze del Consorzio anche un impianto idrovoro in loc. Magnene in comune di Isola del Liri.

Infine occorre ribadire che la rete irrigua consortile, relativamente all'impianto Maltauro in pressione (nello specifico condotte 2A e 2B), necessita annualmente di numerosi ed importanti interventi di manutenzione che durante l'intera stagione

irrigua assorbono completamente le attività della manutenzione.



ALLERTA METEO – SERVIZIO DI REPERIBILITA'

Il Consorzio, attraverso il servizio di reperibilità e sulla base delle indicazioni trasmesse dal Sistema di Allertamento della Protezione Civile Regionale, nel periodo invernale, mette a disposizione mezzi e personale proprio al fine di garantire una tempestiva operatività in caso di emergenze. Durante la stagione irrigua invece, il servizio di reperibilità è garantito tutti i giorni fino al termine della stessa.



CONVENZIONE CON I COMUNI

Oltre agli interventi di manutenzione a carico dell'Ente ed ai compiti istituzionali previsti per legge, il Consorzio, negli anni ha posto in essere delle convenzioni con la quasi totalità dei Comuni del comprensorio al fine di garantire una ulteriore prevenzione e salvaguardia del territorio da un punto di vista idraulico ed ambientale. Nello specifico nel 2020 sono stati eseguiti interventi in convenzione con i comuni di Sora, Isola del Liri, Veroli Fontechiari e Broccostella. L'importo totale delle convenzioni stipulate nell'esercizio in corso ammonta a € 29.500,00.





AGGIORNAMENTO CATASTO CONSORTILE

Premesso che l'autogoverno del Consorzio di Bonifica deriva in via essenziale dagli incassi dei ruoli consortili, è stata avviata ed ultimata un'attività di aggiornamento massivo della banca dati del catasto consortile, ferma dall'applicazione del revisionato Piano di Classifica approvato nell'anno 1999, l'aggiornamento massivo dei dati catastali è stato effettuato sulla base dei dati acquisiti presso l'Agenzia del Territorio. Tale attività ha consentito di ampliare in modo notevole la base impositiva assicurando ulteriori nuovi incassi rispetto al passato.

Il lavoro di aggiornamento dovrà proseguire con particolare riferimento ai processi di integrazione anagrafica, attraverso, la consultazione degli elenchi anagrafici dei Comuni, la ricerca ipocatastale - portale web dell'Agenzia del Territorio e in alternativa, in assenza di volture attraverso la localizzazione diretta sul posto, identificazione e ricerca delle ditte inadempienti al pagamento del tributo consortile negli ultimi cinque anni con la predisposizione di apposito ruolo suppletivo.

E' in fase di avvio l'attività riguardante l'aggiornamento del vigente Piano di Classifica, a seguito delle intervenute norme di Legge Regionale che prevedono l'inserimento a ruolo delle aree urbane,

aspetto che nei prossimi anni assicurerà ulteriori entrate, nuovi impegni organizzativi per i Consorzi su territori che al momento non sono affidati agli Enti di bonifica.

In ultimo si è proceduto alla predisposizione di una cartografia generale del territorio consortile aggiornate a georeferenziate SIT (sistema informatico territoriale) che consente di dare risposte ai contribuenti e supporto tecnico agli uffici consortili impegnati nelle attività manutentorie e nella esecuzione di opere pubbliche.

ATTIVITA' GENERALI

Si riportano di seguito i principali atti deliberativi adottati nel corso del 2020:

- ✚ *Affidamento del servizio di pulizia dei locali consortili in Via S. Rosalia Sora.*
- ✚ *Affidamento dei servizi tecnico-amministrativi relativi alle procedure di messa in esercizio dell'impianto fotovoltaico consortile.*
- ✚ *Affidamento dei lavori di completamento dell'allaccio in MT e manutenzione dell'impianto fotovoltaico consortile.*
- ✚ *Stipula contratto di fornitura energia elettrica per il periodo 01/01/2020-31/12/2020 tramite adesione alla convenzione del triennio 2018/2020 stipulata dalla CEA – Consorzio Energia acque.*
- ✚ *Approvazione Piano Triennale di Prevenzione della Corruzione e Trasparenza 2020/2022.*
- ✚ *Software Web Based per la gestione degli obblighi di trasparenza sul sito istituzionale del Consorzio Conca di Sora. Legge 140/2012 e s.m.i. Approvazione servizio per la tutela del Whistleblower.*
- ✚ *Approvazione del programma di manutenzione del reticolo consortile 2020.*
- ✚ *Affidamento del servizio di stampa, imbustamento, postalizzazione, riscossione volontaria e rendicontazione degli avvisi di pagamenti per l'anno 2020.*
- ✚ *Approvazione piano di risanamento dei debiti elettrici di cui alla deliberazione della G. R. Lazio 913 del 03/12/2019 con impegno di spesa a carico del bilancio consortile.*
- ✚ *PSR 2014/2020 domanda di sostegno n. 842501764888. Approvazione del progetto esecutivo "Lavori di messa in sicurezza ed adeguamento funzionale della traversa mobile sul fiume Liri, in località Valfrancesca.*
- ✚ *PSR 2014/2020 domanda di sostegno n. 842501764888. Adozione delibera a contrarre "Lavori di messa in sicurezza ed adeguamento funzionale della traversa mobile sul fiume Liri, in località Valfrancesca.*
- ✚ *Approvazione Schema di transazione tra il Consorzio e la Soc. Hera Comm S.p.A. per la definizione dei debiti elettrici fino al 31/12/2016.*

- ✚ *Approvazione Schema di transazione tra il Consorzio e la Soc. Hera Comm S.p.A. per la definizione dei debiti elettrici per il periodo 01/01/2019 – 13/09/2019.*
- ✚ *Approvazione ruolo di contribuenza per l'esercizio 2020.*
- ✚ *Affidamento servizio di manutenzione impianto idrovoro.*
- ✚ *Lavori di sistemazione del casello di bonifica e delle relative pertinenze. Risoluzione contrattuale.*
- ✚ *Affidamento del servizio di sorveglianza sanitaria e medico competente per i Consorzi di Bonifica "Conca di Sora", "Valle del Liri" e "A Sud di Anagni" per l'anno 2020.*
- ✚ *Affidamento fornitura autocarro con furgone ribaltabile.*
- ✚ *Affidamento servizio di nolo a freddo di n. 1 mini escavatore.*
- ✚ *Lavori di manutenzione straordinaria e riparazione danni alluvionali dei fossi Tremoletto, Poggio e Sammucito nel Comune di Isola del Liri e Pantano nel comune di Sora: Approvazione quadro economico finale.*
- ✚ *Lavori di sistemazione del Casello di Bonifica e delle relative pertinenze. Approvazione perizia di variante in diminuzione dei lavori in amministrazione diretta.*
- ✚ *Affidamento lavori di manutenzione impianti elettrici presso la stazione di pompaggio in località S. Altissimo in comune di Arpino e località Muto in Comune di Fontechiari.*
- ✚ *Delibera a contrarre per l'affidamento di servizi finanziari relativi alla concessione di un mutuo di € 450.000,00.*
- ✚ *Lavori di manutenzione straordinaria dei quadri elettrici e dei componenti di controllo degli impianti di pompaggio in Via Felci e Via Valfrancesca nel comune di Sora.*
- ✚ *PSR 2014/2020 domanda di sostegno n. 842501764888 "Lavori di messa in sicurezza ed adeguamento funzionale della traversa mobile sul fiume Liri, in località Valfrancesca. Nomina dell'ufficio di direzione e del collaudatore.*
- ✚ *Lavori di SU per il ripristino delle condizioni di sicurezza dello sbarramento mobile sul fiume Liri, in località Valfrancesca in Sora. Approvazione perizia giustificativa.*
- ✚ *Affidamento incarico di RSPP ai sensi del D. Lgs 81/2008 per i Consorzi Conca di Sora, Valle del Liri e A Sud di Anagni.*
- ✚ *Istanza di rateizzazione dei crediti extratributari ai sensi dell'art. 64 commi 10 Ter e 10 Quater della L. R. 17/02/2005, n. 9. Approvazione piano di ammortamento.*
- ✚ *Approvazione della convenzione per la manutenzione del territorio comunale di Broccostella;*
- ✚ *Assunzione mutuo con la Banca Popolare del Cassinate e vincolo di destinazione e soddisfacimento di un servizio pubblico. Determinazioni.*
- ✚ *PSR 2014/2020 Asse prioritario 4, Azione 4.1.1 attuazione delle procedure a titolarità regionale di valutazione e relazione degli immobili da sottoporre a riqualificazione cienergetica. Affidamento servizio.*

- ✚ *Adozione schema di programma triennale dei lavori pubblici 2021/2023 e dello schema di programma biennale degli acquisti di beni e servizi 2021/2022.*
- ✚ *Approvazione della convenzione per la manutenzione del territorio comunale di Fontechiari;*
- ✚ *Approvazione della convenzione per la manutenzione del territorio comunale di Sora.*
- ✚ *Trasformazione rapporto di lavoro personale operaio da part-time a full-time con decorrenza 01/01/2020.*
- ✚ *Affidamento servizio di emissione avvisi di notifica e riscossione coattiva per le annualità 2019/2020.*

PARTE FINANZIARIA

Il Conto Consuntivo, per l'esercizio finanziario 2020, è predisposto in coerenza allo schema indicato dalla Regione Lazio con delibera di Giunta n° 1355/2003.

Il rendiconto finanziario 2020 chiude con un disavanzo di amministrazione di € 945.803,72 ma con un avanzo di amministrazione corrente di € 316.307,39.

L'avanzo di amministrazione corrente va in parte imputato all'accensione del mutuo decennale con la Banca Popolare del Cassinate di € 450.000,00 e alla rimessa da parte della Regione Lazio dei restanti € 191.782,84 per debito elettrico. La Regione con deliberazione n. 913 del 03/12/2019 ha disposto la concessione di un'anticipazione di liquidità, ai sensi dell'art. 3, comma 3 bis, della legge regionale 17/2015, a favore di alcuni consorzi del Lazio, tra cui anche del Consorzio Conca di Sora.

Detta anticipazione risulta finalizzata al ripianamento dei debiti elettrici accumulati negli anni con il Gestore Hera Comm S.p.A.

Le riscossioni nell'esercizio finanziario 2020 ammontano complessivamente ad € 2.459.717,29 di cui € 363.662,35 dai residui attivi ed € 2.096.054,94 dalla competenza.

Le uscite nell'esercizio finanziario 2020 ammontano a complessivi € 2.530.249,21 di cui € 819.422,25 dai residui passivi ed € 1.710.826,96 dalla competenza.

Va seguito con attenzione il debito pregresso per un importo totale di € 5.469.589,60 già in parte evidenziato nelle relazioni allegate al Conto Consuntivo 2019 e al Bilancio di Previsione 2021 e meglio specificato nella relazione del Responsabile Amministrativo che nelle schede A e B riportate come parte integrante della relazione vengono descritti analiticamente tutte le voci del debito pregresso.

In particolare si evidenziano

Competenze ed oneri accessori organi	€ 22.165,86
Retribuzione ed altre competenze	€ 48.268,50
Trattamento di fine rapporto	€ 501.915,16
Spese varie per il personale	€ 5.476,40
Spese per il funzionamento degli Uffici	€ 18.931,74

Spese per la partecipazione ad enti ed associazioni	€	89.252,71
Canoni imposte e tasse	€	43.803,26
Spese legali, notarili e di consulenza	€	23.564,23
Studi. piani. Programmi	€	20.128,68
Spese diverse	€	321.304,86
Compensi di riscossione e ruoli di contribuenza	€	13.847,00
Oneri vari straordinari	€	157.000,00
Lavori di manutenzione eseguiti in concessione	€	22.048,31
Lavori di manutenzione con oneri a carico Consorzio	€	14.099,93
Lavori di manutenzione per attività in convenzione	€	39.839,06
Acquisto e manutenzione ordinaria beni strumentali	€	26.531,97
Esercizio e manutenzione beni strumentali	€	13.854,12
Impianti irrigui	€	120.307,67
Anticipazioni	€	11.979,85
Lavori in concessione per conto della Regione Lazio	€	758.764,16
Disavanzo di cassa	€	385.605,22
Mutuo in ammortamento	€	552.297,80
Debiti verso Regione Lazio	€	266.581,36
Debiti diversi	€	200.144,48
Anticipazione regionale	€	495.017,20
Oneri previdenziali assistenziali erariali e Irap	€	1.296.860,07

Per quanto alla parte del contenzioso, il Tribunale Superiore delle Acque Pubbliche, con sentenza n. 176/2019 definitivamente pronunciando in sede di rinvio dalla Suprema Corte di Cassazione con sentenza n. 13195 del 25/05/2018 ha provveduto a rideterminare in circa 606.000,00 € il risarcimento a favore della società. Con Deliberazione Commissariale n° 43 del 21 luglio 2021, si è aderito alla definizione del procedimento tenendo conto delle determinazioni del Commissario ad Acta nominato con Decreto del Prefetto di Frosinone, nella persona del Vice Prefetto, che ha stabilito la liquidazione della somma annua di € 65.000,00 per nove anni, assistita da n. 9 delegazioni sottoscritte dal Consorzio e depositate presso il Tesoriere (parere Revisore Unico dei Conti in data 05/07/2021, protocollo 2485/2021).

Per fronteggiare la situazione debitoria, si è reso necessario procedere ad un incremento del ruolo di contribuenza in relazione ai fabbisogni consortili per un importo di € 761.120,32, tale aumento consentirà la possibilità di adeguare le entrate correnti riallineando le stesse alle necessità del Consorzio dando contestualmente le risorse necessarie per la stipula di un primo mutuo necessario a far fronte alle passività pregresse previste in ammortamento nell'esercizio 2021.

Sostanziale è il provvedimento della Regione Lazio che intende intervenire a favore delle famiglie e delle attività del comprensorio, coprendo gli aumenti intervenuti, salvaguardando il Bilancio del Consorzio, con un fattivo apporto sociale al territorio in tempi di crisi economica e sanitaria. Nel 2020, come già rilevato, si è reso necessario procedere all'accensione di un mutuo decennale a parziale ripianamento del disavanzo di amministrazione degli esercizi pregressi per € 450.000,00, con rimborso semestrale con il pagamento della prima rata effettuato nel mese di giugno 2021, ed all'utilizzo del residuo di € 191.782,84, finanziato dalla Regione Lazio per i debiti elettrici. L'esposizione debitoria non potrà sicuramente essere affrontata e risolta nel solo esercizio 2021 ma necessita di una programmazione di medio/lungo periodo. Il consolidamento del ruolo 2021 con gli aumenti richiamati, il supporto Regionale, le prossime entrate derivanti dalla revisione e aggiornamento del Piano di Classifica a seguito delle nuove norme di legge intervenute in ordine all'ampliamento della base contributiva l'ottimizzazione della contribuenza irrigua, assicureranno le risorse occorrenti per la prosecuzione nei successivi esercizi dell'opera di risanamento. Le operazioni sopra descritte assicureranno con certezza la possibilità di indebitamento del Consorzio, potendo far ricorso all'assunzione di mutui, ai sensi del regolamento di contabilità che prevede un ammortamento per capitale e interessi nella misura non superiore al 25% dell'importo annuo delle entrate relative ai primi tre titoli, ovvero fino ad un massimo complessivo di rata annua di circa € 600.000,00.

Nelle more dell'approvazione del Conto Consuntivo 2020 con Deliberazione Commissariale n. 36 del 10 Giugno 2021 si è proceduto alla richiesta di un'anticipazione ordinaria ai sensi del Decreto Legge 19 maggio 2020, n. 34, art. 225, pari al 60% del ruolo complessivamente emesso nell'esercizio 2020 (€ 910.142,03), disposta dal Ministero delle Politiche Agricole, Alimentari e Forestali con anticipazione da parte di Cassa Depositi e Prestiti, alla stipula di un mutuo necessario alla copertura della quota parte del debito pregresso in ammortamento, restituibile in cinque annualità senza alcun interesse a carico dell'Ente, anticipazione vincolata come richiesto dal Revisore Unico dei Conti (Verbale del 12 luglio 2021) al pagamento dei debiti erariali e previdenziali. Sarà necessario procedere nel limite del possibile ad ulteriori riduzioni della spesa, adottando misure straordinarie di contenimento, necessarie, unitamente al ricorso al credito per assicurare la sopravvivenza del Consorzio stesso. L'esercizio finanziario si conclude con un disavanzo di amministrazione al 31.12.2020 di € 945.803,72 attribuibile al consistente debito

pregresso che avrà ancora ripercussioni negative nei prossimi esercizi non essendo risolvibile in una sola annualità.

Riepilogo dati generali conto consuntivo esercizio finanziario 2020.

			-€ 315.073,30
	di residuo	di competenza	
Riscossioni	€ 363.662,35	€ 2.096.054,94	€ 2.459.717,29
Pagamenti	-€ 819.422,25	-€ 1.710.826,96	-€ 2.530.249,21
Disavanzo dicassa			-€ 385.605,22
	di residuo	di competenza	
Residui Attivi	€ 1.906.557,62	€ 1.248.464,88	€ 3.155.022,50
	di residuo	di competenza	
Residui passivi	-€ 2.397.835,53	-€ 1.317.385,47	-€ 3.715.221,00
DISAVANZO DI AMMINISTRATIVO 31/U/2020			-€ 945.803,72

IL DIRETTORE

(Rag. Aurelio Tagliaboschi)

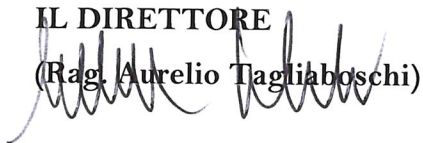

IL COMMISSARIO STRAORDINARIO

(Dott. Stefania Ruffo)

