

# CONSORZIO DI BONIFICA N. 8 “CONCA DI SORA”

Via Santa Rosalia,22 – 03039 SORA (FR) – C.F. 82004450605

## RELAZIONE AL BILANCIO DI PREVISIONE PER L'ESERCIZIO FINANZIARIO 2024

I Consorzi di Bonifica nascono con la c.d. Legge Serpieri 13 febbraio 1933 n. 215.

Tale provvedimento del 1933 introduce nell'ordinamento una profonda riforma per il governo del territorio attraverso un sistema organizzativo e operativo della bonifica fondato sulla nozione di bonifica integrale e sui Consorzi.

Esso infatti contempla per la prima volta nell'ordinamento italiano un regime giuridico unitario per quell'insieme di interventi, definiti “bonifica integrale” da realizzarsi in ambiti territoriali delimitati sulla base di un piano organico e costituiti da tutte quelle opere pubbliche e private aventi la comune finalità della difesa, tutela e valorizzazione del territorio (opere di sistemazione idraulica, opere di scolo, drenaggio, dighe di ritenuta, casse di espansione, opere di regolazione e utilizzazione delle acque a fini irrigui, acquedotti e altre opere civili necessarie allo sviluppo del territorio).

La comune finalità delle azioni che determina l'integralità degli interventi, il coordinamento degli stessi attraverso uno strumento di pianificazione, l'individuazione delle azioni sulla base delle esigenze del territorio, che viene delimitato proprio tenendo conto di tali esigenze, costituiscono gli elementi qualificanti la storica riforma del 1933.

Il meccanismo previsto per assicurare l'effettiva realizzazione della bonifica integrale fu quello di attribuire alla competenza dello Stato –unico organismo capace di sopportare i relativi oneri – l'esecuzione delle opere pubbliche, costituenti le infrastrutture trascendenti gli interessi e le possibilità di intervento dei singoli. Al contempo venivano imposti ai privati veri e propri obblighi

aventi per oggetto, da un lato, l'esecuzione delle opere di interesse privato, complementari e integrative rispetto alle opere pubbliche e necessarie per una proficua utilizzazione di queste ultime; dall'altro, il pagamento degli oneri per la manutenzione e l'esercizio delle opere e degli impianti pubblici.

Ai Consorzi di bonifica viene affidato il compito di realizzare e gestire tale complessiva e organica azione, riconoscendosi nel contempo a tali istituzioni natura di persone giuridiche pubbliche.

L'interesse pubblico generale dell'azione di bonifica sul territorio si ripercuote sulle funzioni e sulla natura dell'istituto consortile che assume qualificazione pubblica in ragione dell'attività svolta e delle finalità perseguite, rimanendo peraltro ferma la struttura associativa privatistica.

La Legge Serpieri, racchiude “felici intuizioni per i Consorzi di bonifica, l'intuizione di ieri, l'attività di oggi e l'azione per domani”.

Se ne possono individuare cinque:

1) *il primo* riguarda la pianificazione. Il piano generale di bonifica così come definito e disciplinato dal legislatore del 1933 rappresenta il primo messaggio di consapevolezza che la validità delle azioni sul territorio è subordinata a una azione organica e integrata rivolta al perseguimento di specifiche finalità;

- 2) *il secondo* riguarda l'esigenza della definizione di un ambito territoriale, individuato sulla base delle specifiche necessità del territorio e delle azioni da svolgere, che il legislatore del 1933 denomina comprensori;
- 3) *il terzo* riguarda la nozione di bonifica integrale: un inequivoco messaggio secondo il quale in ciascun ambito territoriale l'azione da svolgere deve comprendere un insieme di opere e di interventi tra loro complementari connessi e coordinati, tutti rivolti al perseguimento dell'obiettivo finale del risanamento igienico, della difesa e sistemazione idraulica e dello sviluppo economico e sociale. Alla integrazione delle azioni sotto il profilo della natura degli interventi si unisce l'integrazione dell'azione pubblica con quella privata e il coordinamento dell'intervento dello Stato con quello dei privati;
- 4) *il quarto* riguarda la partecipazione privata in una impresa pubblica di singolare rilevanza, intesa sia come partecipazione finanziaria che quale partecipazione attiva alle iniziative e alla gestione;
- 5) *il quinto* riguarda l'istituzione consortile quale fondamentale strumento che realizza il coordinamento sul piano operativo dell'azione pubblica con quella dei privati, fondato sul principio dell'autogoverno di tutti i proprietari i cui immobili ricadono nell'ambito territoriale di competenza del Consorzio.

Le indicate intuizioni che costituiscono i principi fondamentali di una organica disciplina dovuta al legislatore del 1933 si sono rivelati, nel corso degli anni una ricorrente e rinnovata attualità. Confermando ancora oggi la loro profonda validità.

## **PREMESSA**

Il Bilancio di Previsione, per l'esercizio finanziario 2024, è predisposto in base alle disposizioni che prevedono un sistema di Bilancio basato sulla trasparenza e sulla corretta rappresentazione della situazione economico-finanziaria e patrimoniale di competenza e di cassa.

Un documento contabile che pone in evidenza "cosa viene realizzato con le risorse disponibili" finalizzando la spesa e assicurando trasparenza agli investimenti delle risorse pubbliche.

Una spesa costantemente attenzionata e verificata e strettamente vincolata all'accertamento delle entrate.

I Bilanci consortili, a seguito delle norme regionali, non hanno più l'obbligo dell'approvazione da parte della Giunta Regionale. I Bilanci corredati del parere del Revisore Unico, dovranno essere trasmessi alla struttura regionale competente per materia. Tale impostazione normativa ribadisce definitivamente il principio dell'autogoverno degli Enti di Bonifica.

Prosegue la fase di attuazione della Legge Regionale n° 12 del 10 agosto 2016, con la quale si è provveduto al riordino dei Consorzi di Bonifica con l'accorpamento degli stessi. La nuova Legge prevede che i passaggi necessari all'unificazione non interrompano le attività consortili che dovranno assicurare il mantenimento dei livelli di sicurezza idraulica al territorio di competenza.

L'attività commissariale, sta procedendo con l'iter di unificazione, prevedendo anche nell'esercizio 2024 una programmazione degli interventi improntata ad una gestione di contenimento della spesa, ma comunque attenta ad assicurare il mantenimento dei livelli di sicurezza garantiti da anni dall'attività consortile sul territorio di competenza.

L'esercizio finanziario 2024 sarà il 23° anno nel quale le attività e le manutenzioni ordinarie effettuate sulla rete scolante consortile saranno realizzate attraverso la pianificazione del piano di gestione con l'applicazione del



Piano di Classifica revisionato ed adottato con delibera del Consiglio di Amministrazione n° 06 del 27 settembre 1999 definitivamente approvato con delibera della Giunta Regionale del Lazio n° 907 del 28/06/2001, pubblicato con Decreto del Presidente della Giunta Regionale del Lazio n° 652 del 25/09/2000.

## ASPETTI GENERALI

Superata la fase delle sospensioni in ordine alla emissione coattiva delle cartelle legata al periodo pandemico, nell'esercizio 2023, si prevede di tornare alle percentuali di incasso ante pandemia che si attestavano a circa l'80%. Ulteriori miglioramenti potranno sicuramente essere riscontrati nell'esercizio 2024 anche se la prudenza è d'obbligo, tenendo conto della scarsa liquidità dei contribuenti provati dal difficile momento economico che potrebbero incidere in negativo sugli incassi dell'esercizio 2024.

## CENNI STORICI

Il Consorzio di Bonifica N.8 "Conca di Sora", Ente di diritto pubblico, ai sensi dell'art. 59 del R.D. 13-02-1933 n° 215, ha sede a Sora in Via Santa Rosalia.

Al termine delle procedure di costituzione il Presidente della Repubblica Italiana, Gronchi, con proprio DPR del 04-09-1957, istituiva in via definitiva il Consorzio di Bonifica n.8 "Conca di Sora", nel rispetto del volere dei consorziati costituenti.

## LA SEDE

L'attuale sede consortile è ubicata in Sora via Santa Rosalia, è di proprietà del Demanio Regionale ed è costituita da un fabbricato principale e da una pertinenza con funzione di magazzino e attrezzature. Al momento è in fase di attivazione l'impianto fotovoltaico finanziato con il POR FERS Lazio 2014-2020 coordinato dalla Regione Lazio, per garantire l'alimentazione di energia elettrica degli uffici Consortili, al fine di raggiungere la piena autosufficienza nel consumo energetico.

L'opera è stata realizzata con fondi della Regione Lazio, a seguito dell'allargamento del novero dei soggetti beneficiari dei Contributi Comunitari, anche ai Consorzi di Bonifica, al fine di consentire investimenti per il miglioramento dell'efficiamento energetico - POR FESR Lazio 2014/2020.



## IL COMPENSORIO

### Elenco dei comuni ricadenti nel Compensorio di Bonifica

L'attuale compensorio del Consorzio, approvato con deliberazione del Consiglio Regionale n. 1112 del 31/01/1990, ha una superficie territoriale totale di Ha 81.209 che ricadono nei seguenti comuni della provincia di Frosinone:

<i>N°</i>	<i>Comune</i>	<i>superficie [ettari]</i>
1	Sora	7.184
2	Pescosolido	4.455
3	Campoli Appennino	3.718
4	Castelliri	1.551
5	Isola del Liri	1.373
6	Broccostella	700
7	Fontechiari	1.581
8	Arpino	3.580
9	Santopadre	2.148
10	Fontana Liri	1.598
11	Colleparado	938
12	Monte San Giovanni Campano	4.245
13	Veroli	7.787
14	Alatri	475
15	Posta Fibreno	475
16	Vicalvi	220
17	Boville Ernica	943
18	Vico del Lazio	4.575
19	Settefrati	5.056
20	San Donato Val Comino	3.577
21	Gallinaro	1.759
22	Alvito	5.201
23	Casalvieri	2.709
	<b>Totale</b>	<b>81.209</b>

Si precisa che l'attuale perimetro di contribuzione consortile interessa 8 Comuni del "vecchio compensorio", per una superficie di Ha 24.142 oltre a 110 ettari irrigui nel comune di Posta Fibreno:

<i>Comune</i>	<i>Sup. Tot. [ha]</i>	<i>In Compensorio</i>
Sora	7.184	7.184
Pescosolido	4.455	4.455
Campoli Appennino	3.718	3.718
Castelliri	1.551	1.551
Isola del Liri	1.373	1.373
Broccostella	700	700
Fontechiari	1.581	1.581
Arpino	3.580	3.580
<b>Totale</b>	<b>24.142</b>	<b>24.142</b>



Il Comprensorio Consortile è diviso in una “ZONA CONTRIBUENTE” (soggetta a contribuzione e oggetto degli interventi manutentori) e una “ZONA DI INTERVENTO” (non soggetta a contribuzione).

### L'ATTIVITA' CONSORTILE E LA COPERTURA DELLA SPESA

Anche per l'esercizio 2023 l'esecuzione dei lavori di manutenzione idraulica avvenuta in economia provvedendo direttamente il Consorzio al compimento dei lavori a mezzo della propria organizzazione interna, che di volta in volta ha provveduto all'acquisto dei materiali, al noleggio dei mezzi d'opera e di trasporto e di quant'altro occorrente per la gestione dei lavori mirati a mantenere efficiente la rete scolante secondaria di competenza.

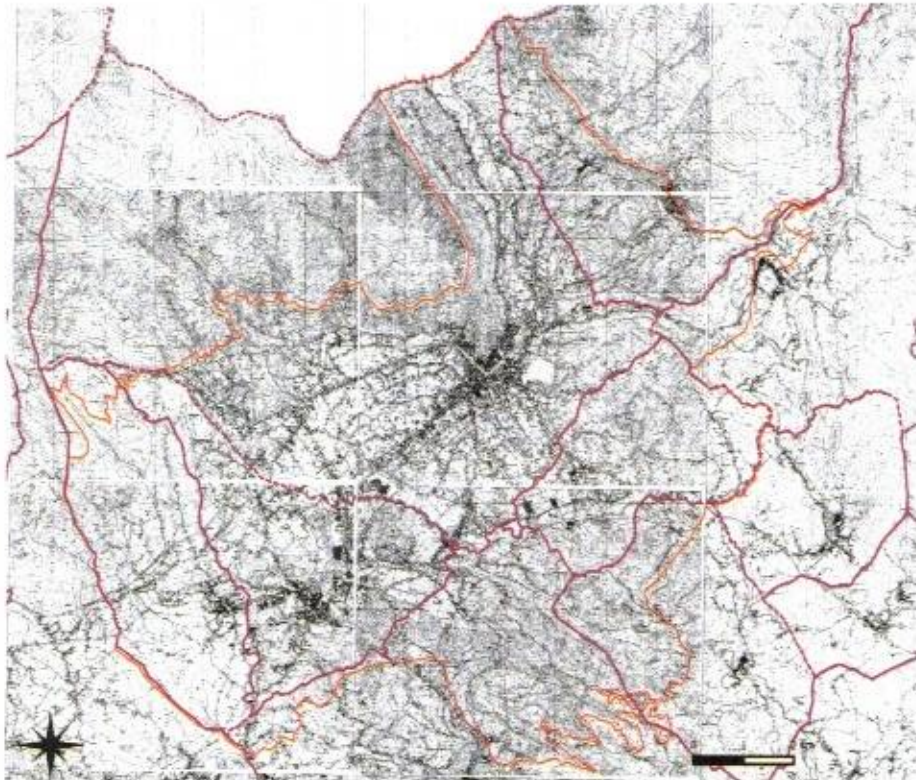

### IL SITO

Per effetto del principio di accessibilità totale agli atti a cui ha fatto seguito il Decreto Legislativo n° 33/2013 e la Legge 190/2012 il Consorzio dispone di un proprio Sito Istituzionale raggiungibile al link <https://www.conorzioconcadisora.it/content/home-page> nel quale vengono pubblicati informazioni concernenti l'organizzazione, le attività istituzionali e quant'altro previsto dalla normativa vigente allo scopo di favorire forme diffuse di controllo del rispetto del principio del buon andamento e imparzialità.



## **INTERVENTI DI MANUTENZIONE ORDINARIA SU FOSSI DEMANIALI**

Nell'anno **2023** il Consorzio di Bonifica "Conca di Sora" ha operato sulla base del Piano di Gestione e sulla base di esigenze contingenti.

Le attività e le manutenzioni idrauliche eseguite nell'anno **2023** sul territorio di competenza in economia in amministrazione diretta, finanziate dal bilancio Consortile, hanno riguardato il monitoraggio puntuale della rete scolante pubblica e gli interventi sui fossi demaniali che presentavano situazioni di difficoltà di scolo, in modo da garantire il libero deflusso delle acque di recapito, scongiurando il pericolo della tracimazione e dei conseguenti danni alle proprietà consorziate.

## **INTERVENTI IN CONVENZIONE CON I COMUNI**

Il Consorzio ha svolto in via convenzionale attività di manutenzione sul territorio di alcuni Comuni presenti nel comprensorio amministrativo e nello specifico:

***COMUNE DI SORA - COMUNE DI ISOLA DEL LIRI - COMUNE DI FONTECHLARI - COMUNE DI BROCCOSTELLA - COMUNE DI CASTELLIRI - COMUNE DI POSTA FIBRENO RISERVA NATURALE LAGO DI POSTA FIBRENO - COMUNE DI VEROLI - COMUNE DI MONTE SAN GIOVANNI CAMPANO - COMUNE DI ALVITO - COMUNE DI CASALVIERI.***

Di concerto con le amministrazioni comunali si è proceduto alla esecuzione di molteplici lavorazioni, anche di origine non strettamente idraulica, necessarie per la salvaguardia territorio. Le convenzioni, ormai da decenni, risultano essere uno strumento di fattiva collaborazione tra Enti che garantisce ai comuni stessi, operatività in tempi brevi con risultati tangibili. Inoltre il Consorzio, grazie al servizio di reperibilità, garantisce una presenza costante anche durante i periodi di allerta meteo e/o emergenze di vario genere.

## **INTERVENTI DI MANUTENZIONE ORDINARIA SU FOSSI DEMANIALI**

Nell'anno **2023** il Consorzio di Bonifica "Conca di Sora" ha operato sulla base del Piano di Gestione e sulla base di esigenze contingenti.

Le attività e le manutenzioni idrauliche eseguite nell'anno **2023** sul territorio di competenza in economia in amministrazione diretta, finanziate dal bilancio Consortile, hanno riguardato il monitoraggio puntuale della rete scolante pubblica e gli interventi sui fossi demaniali che presentavano situazioni di difficoltà di scolo, in modo da garantire il libero deflusso delle acque di recapito, scongiurando il pericolo della tracimazione e dei conseguenti danni alle proprietà consorziate.



ELENCO INTERVENTI SU ASTE DEMANIALI CARICO CONSORZIO – ATO – SPM

**PIANO DI GESTIONE – PROGRAMMA MANUTENZIONI 2023**

1	L1	CONS.	Fosso Cipolone	1.045	48	L17a-1	SPM	Colatore Poggio	76
2	L2	CONS.	Fosso Valle San Iorio	1.202	49	L17a-2	CONS.	Colatore Poggio	966
3	L3	CONS.	Fosso Marzullo	848	50	L17b	CONS.	FOSSATO FOSSATELLO	1.919
4	L4	CONS.	FOSSO PELLEGRINI	942	51	L17c	CONS.	FOSSO TREMOLETTO	1.088
5	L5	CONS.	TORRENTE VALPARA -BAGNOLI	2.943	52	L18-1	ATO	Fosso Nazareth	450
6	L5a	CONS.	TORRENTE GOLA TESA	1.257	53	L18-1	ATO	Fosso Nazareth	403
7	L6	CONS.	FOSSO SANTA CHIARA	629	54	L18-2	CONS.	Fosso Nazareth	1.357
8	L7	CONS.	FOSSO SCHITELLI	1.319	55	L19	CONS.	FOSSO LA FORMA	1.201
9	L7a	CONS.	FOSSO SCHITELLI - AFFLUENTE	627	56	L20-1	SPM	Forma Taverna	1.959
10	L8-1	ATO	Torrente Lacerno	389	57	L20-1	SPM	Forma Taverna	943
11	L8-2	ATO	Torrente Lacerno	238	58	L20-1	SPM	Forma Taverna	649
12	L8-3	ATO	Torrente Lacerno	45	59	L20-2	ATO	Forma Taverna	192
13	L8-4	ATO	Torrente Lacerno	1.054	60	L20-3	CONS.	Forma Taverna	704
14	L8-5	CONS.	Torrente Lacerno	1.050	61	L20a-1	ATO	Fosso Pantano-Pescara	969
15	L8-6	CONS.	Torrente Lacerno	3.097	62	L20a-2	CONS.	Fosso Pantano-Pescara	1.886
16	L8a	CONS.	FOSSO VALLERADICE	2.340	63	L20b	CONS.	COLATORE ARINGO	738
17	L8b-1	ATO	Fosso Campopiano 1	1.193	64	L20c-11	ATO	Fosso Rio Martino	845
18	L8b-2	CONS.	Fosso Campopiano 1	812	65	L20c-11	ATO	Fosso Rio Martino	211
19	L8b-3	CONS.	Fosso Campopiano 1	1.250	66	L20c-11	ATO	Fosso Rio Martino	584
20	L8b-4	CONS.	Fosso Campopiano 1	1.895	67	L20c-2	CONS.	Fosso Rio Martino	1.002
21	L8c	CONS.	Fosso Campopiano 2	1.154	68	L20d	CONS.	Fosso Rio Martino	651
22	L8d	CONS.	Fosso Cesano	909	69	L20e	CONS.	Fosso Rio Martino	1.071
23	L9	CONS.	FOSSO PANTANELLO	557	70	L21	CONS.	FOSSO VALLONE	3.538
24	L10-1	ATO	Fosso San Marciano	1.218	71	F1	CONS.	FOSSO TORRETTA	1.207
25	L10-2	CONS.	Fosso San Marciano	564	72	F2	ATO	FOSSO SCHITO	1.227
26	L11	CONS.	FOSSO COCORBITO	968	73	F3	CONS.	FOSSO MONACESCO	970
27	L12	SPM	Canale Grignano	444	74	F4	CONS.	FOSSO FONTANA ROMELLA	470
28	L12	SPM	Canale Grignano	112	75	F5	CONS.	RIO FONTECHIARI	2.741
29	L12	SPM	Canale Grignano	346	76	F5a	CONS.	FOSSO CICCIO DELL'ASINO	1.833
30	L12	SPM	Canale Grignano	418	77	F6	CONS.	FOSSO PONTE TAPINO	797
31	L12a	SPM	Fosso San Grogio	1.385	78	F7	CONS.	FOSSO MAGLIONE	1.810
32	L12b-1	SPM	Fosso Pescina-Passionati	395	79	F8-1	ATO	Fosso Gorga Grande	318
33	L12b-2	CONS.	Fosso Pescina-Passionati	802	80	F8-2	CONS.	Fosso Gorga Grande	1.523
34	L12c	CONS.	Canale Grignano AFFLUENTE IN DX	320	81	F9	CONS.	FOSSO LAURITA	618
35	L12d	CONS.	Canale Grignano AFFLUENTE IN DX	278	82	F10	CONS.	FOSSO LA RIA	1.544
36	L13	CONS.	FOSSO SALCETO	887	83	F10a	CONS.	FOSSO FALASCOSA	1.729
37	L14	CONS.	COLATORE TOFARO	1.575	84	F10b	CONS.	CANALE LA RIA	2.141
38	L15	CONS.	FORMA D'AFFITTO	1.586	85	F11-1	SPM	Fosso Campovargino	1.400
39	L15a-1	ATO	Forma Cialone	1.403	86	F11-1	SPM	Fosso Campovargino	756
40	L15a-2	CONS.	Forma Cialone	1.303	87	F11-1	SPM	Fosso Campovargino	344
41	L16	CONS.	FOSSO SAMMUCITO	1.859	88	F11-2	CONS.	Fosso Campovargino	2.211
42	L17-1	SPM	Canale Magnene	909	89	F11a	CONS.	Fosso Campovargino	541
43	L17-2	ATO	Canale Magnene	1.216	90	F12-1	ATO	Canale Valcomperta Asta Sud	1.509
44	L17-3	CONS.	Canale Magnene	2.407	91	F12-2	SPM	Canale Mancini	2.000
45	L17-4	CONS.	FOSSO TUBARA	3.562	92	F12-3	ATO	Canale Valcomperta Asta Nord	1.833
46	L17-5	CONS.	FOSSO ZARZALICA	2.864	93	F12-4	CONS.	Canale Valcomperta Asta Nord	1.869
47	L17a-1	SPM	Colatore Poggio	295	94	F12a-1	ATO	Fosso San Ciro Pantano	1.763
					95	F12a-2	CONS.	Fosso San Ciro Pantano	2.583
					96	F12a-3	CONS.	Fosso San Ciro Pantano	1.025
							<b>TOTALE</b>	<b>112.888</b>	



DOCUMENTAZIONE FOTOGRAFICA

Fosso Pescina Passionisti



Pantano-Pescara Affluente in  
affluente in dx Forma Taverna

Fosso San Giorgio / Pescina  
Passionisti



Torrente Lacerno



Fosso San Marciano



Canale Valcomperta Asta Nord



Fosso Nazareth



Forma Taverna



Forma D'Affitto



Canale Magnene



Forma D'Affitto



Fosso Cesano



Canale Valcomperta



Gli interventi hanno interessato i corpi idrici demaniali costituenti la rete scolante secondaria, risultano fino alla data del 15/11/2023. Le tipologie di intervento prevalenti sono state, lo sfalcio, il taglio delle alberature, l'espurgo degli alvei, la riprofilatura degli alvei e risagomatura delle sezioni e la sistemazione dei tratti di frana. Importante l'attività di prevenzione e di pronto intervento mirata alla messa in sicurezza di quelle aree particolarmente soggette a tracimazione.

Attualmente il Consorzio si avvale dell'operato di n° 12 unità operative e la seguente dotazione di mezzi meccanici:

*N. 2 escavatori gommati da 150 q.li di cui n. 1 con braccio prolungato dotati di benne e n.1 trincia forestale;*

*N. 3 miniescavatori di cui n. 1 con trincia;*

*N. 3 autocarri di cui n.1 4x4;*

*N. 1 trattore/macchina operatrice con trincia e braccio laterale;*

*N. 1 terna gommata;*

*N. 1 macchina decespugliatrice professionale con braccio estensibile fino a 11 ml;*

*N. 1 autocisterna per rifornimenti;*

*N. 9 vetture operative;*

*N. 1 pompa idrovora.*

## **IL MONITORAGGIO**

La trasformazione del territorio ha determinato un notevole aumento delle portate dei corsi d'acqua, ed una sostanziale diminuzione dei tempi di corrivazione che, anche a seguito dei cambiamenti climatici caratterizzati da piogge molto più intense, comportano per il Consorzio un maggiore impegno per quanto attiene le attività manutentorie e maggiore attenzione per quanto riguarda la **vigilanza ed il monitoraggio degli acquiferi**, che viene svolto periodicamente dal personale tecnico e con particolare attenzione rivolta alle comunicazioni di "allerta meteo della Protezione Civile.

Un puntuale monitoraggio consente di poter individuare le aree più soggette a criticità e programmare appositi interventi manutentori per la messa in sicurezza del territorio.

Il Monitoraggio oltre ad aumentare una funzione conoscitiva del territorio in continua evoluzione, viene intensificato nei periodi invernali e nei mesi maggiormente piovosi al fine di tenere sotto controllo le zone con maggiore rischio idraulico, e programmare i giusti interventi da inserire nel programma delle attività manutentorie da eseguire.

## **ATTIVITA' IRRIGUA**

La storia dell'irrigazione nel comprensorio della Conca di Sora va indietro negli anni, sin da quando il territorio era ricompreso nelle Antiche Terre di Lavoro, tale situazione veniva ben definita dall'avvocato Mario Mancini nella sua famosa monografia dedicata al circondario di Sora nell'ambito della prima grande inchiesta italiana sull'agricoltura, meglio conosciuta come inchiesta Jacini, collocata temporalmente all'incirca venti anni dopo dell'unità Nazionale. Nell'inchiesta si parlava della primaria industrializzazione del territorio ma anche di chi resisteva al lavoro in aziende industriali a favore dell'agricoltura eseguita anche su piccoli appezzamenti di



terreni, estremamente produttivi grazie all'irrigazione.

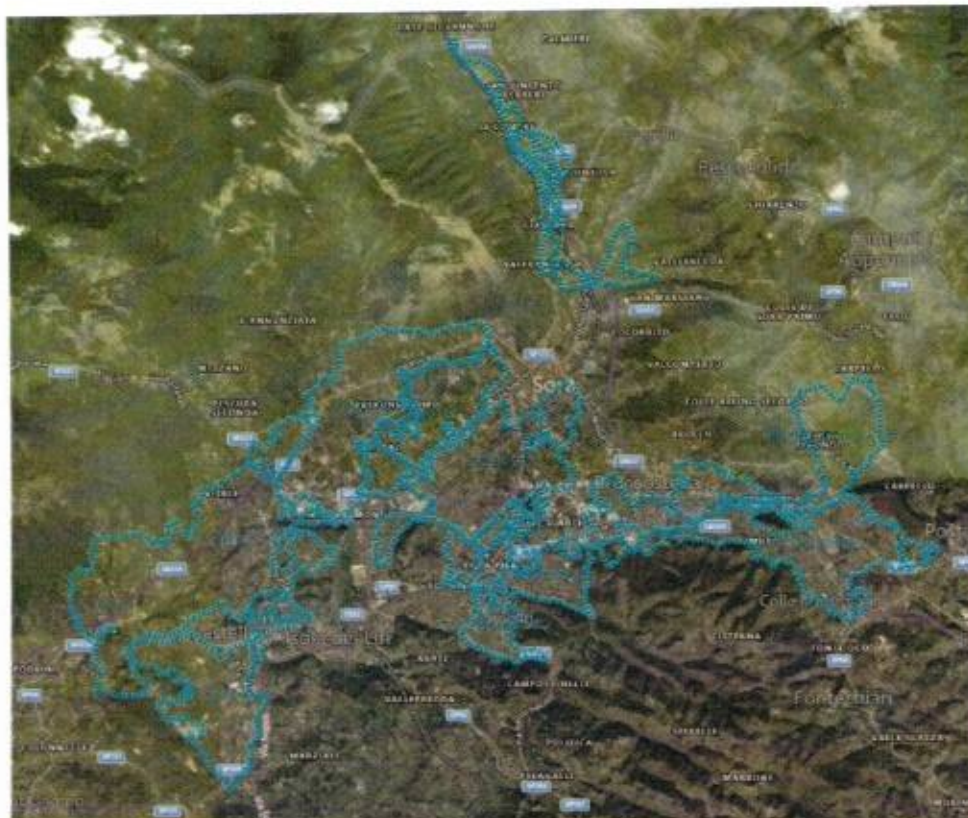

Ed è in questa ottica di tradizione che prosegue nel tempo il servizio irriguo consortile che interessa i Comuni di Broccostella, Posta Fibreno, Fontechiari, Sora, Isola del Liri, Castelliri ed Arpino, su un territorio di oltre Ha 3.000,00, con un numero di quasi 8.000 soggetti-utenti, di cui 4.100 fruitori diretti e 1.319 ditte con la cosiddetta quota giardini.

Il servizio trova sempre costante apprezzamento da parte dell'utenza ed in periodi dove i cambiamenti climatici incidono sulle stagioni con periodi di forte siccità.

Nel corso dell'esercizio 2023 si è provveduto con atto deliberativo n° 48 del 23/10/2023 del rinnovo per il quinquennio 2024-2028 della convenzione con il CEA per la fornitura di energia, per il contenimento della spesa energetica rilevante per il Consorzio l'adesione al consorzio CEA (*Consorzio Energia Acque*) che assicura alla Conca un risparmio sulla bolletta energetica di circa il 27% rispetto ad altri gestori.





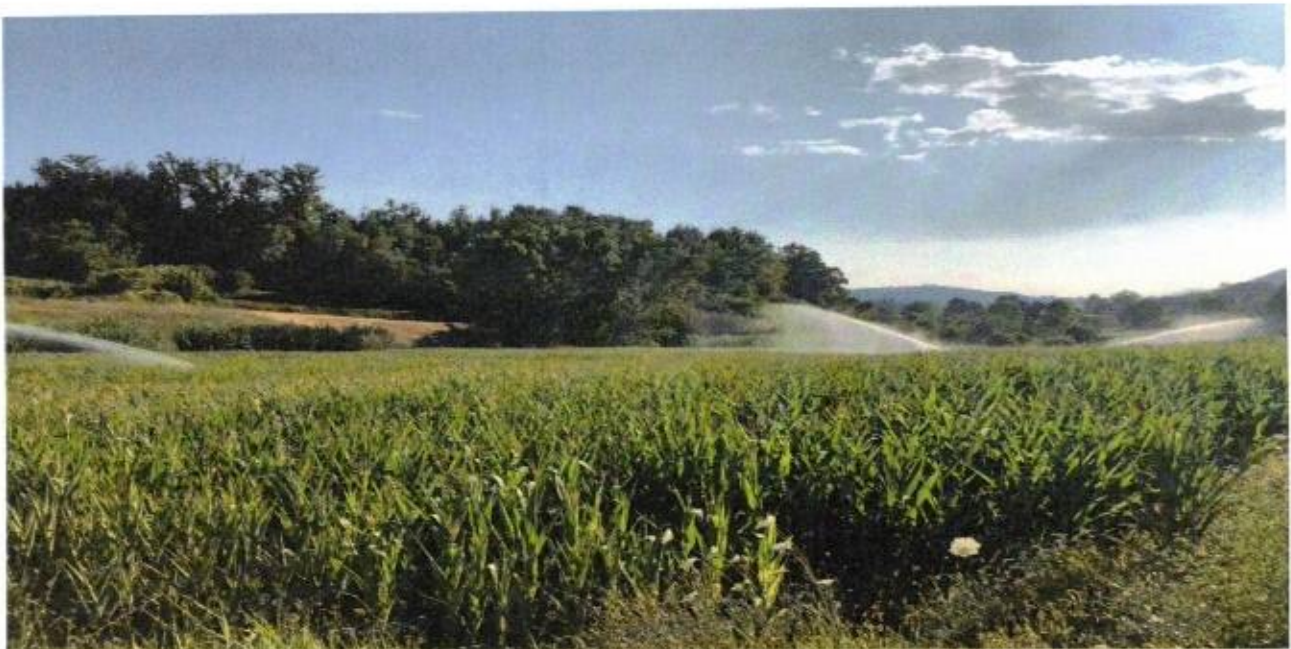

Il ruolo irriguo è determinato tenendo conto dei costi di gestione degli impianti e la tariffazione è stabilita attraverso la c.d. tariffa “binomia”:

- “quota per irrigazione potenziale” necessaria alla copertura delle spese riguardanti la funzionalità della rete di adduzione, distribuzione e dei sistemi di accumulo e manutenzione degli impianti (quota assoggettata a contribuzione sulla superficie delle proprietà ricadenti nel comprensorio irriguo),

-“quota irrigazione effettiva” necessaria alla copertura delle spese riguardanti l’esercizio degli impianti e alla distribuzione della risorsa idrica, (quota assoggettata a misurazione attraverso la rilevazione satellitare ARIESPACE dell’effettivo consumo).

Tale modalità rendono equità nella ripartizione della tariffazione con una corretta individuazione per il soggetto che utilizza effettivamente l’acqua, rispetto ai soggetti potenziali del servizio.

Ai fini del risparmio della risorsa idrica e per un maggiore efficientamento dal punto di vista energetico degli impianti consortili, oltre alla installazione dei contatori, a seguito delle elaborazioni delle domande irrigue presentate, in assenza della stessa, si sta procedendo all’individuazione ed alla conseguente flangiatura degli idranti presenti sui fondi che risultano irrigati.

#### **PARERI IDRAULICI RILASCIATI AI SENSI DEL R.D. 523 DEL 1904 E DEL R.D. 368 DEL 1904**

Come ogni anno sono stati rilasciati pareri ai soli fini idraulici a soggetti pubblici e privati relativamente alla realizzazione di opere che interessavano corpi idrici demaniali e/o loro pertinenze. Il Personale dell'Ufficio Tecnico Consortile ha garantito la presenza nelle Conferenze di servizi convocate da soggetti pubblici e privati ed espresso il parere di competenza relativamente ad opere che interferivano con il reticolo scolante minore. Al fine di facilitare l'istruttoria delle pratiche, nonché avere parametri di valutazione



oggettivi ed uniformati a quelli degli altri Enti deputati ad esprimere parere simile, Provincia di Frosinone, gli Uffici Consortili hanno prodotto delle linee guida da condividere con la suddetta amministrazione.

#### **ATTIVITA' 2023 e PREVISIONE 2024**

I ruoli consortili di contribuenza e irrigazione non hanno subito variazioni rispetto allo scorso esercizio finanziario restando invariati.

Per l'anno 2024 il ruolo ordinario è pari ad € 1.710.000,00, quello irriguo è di € 657.000,00.

Attento è stato il lavoro di puntualizzazione e di aggiornamento della banca dati catastale con il confronto degli archivi del Consorzio e i dati acquisiti presso L'Agenzia delle Entrate / Territorio Catasto dello Stato, nello specifico si è proceduto all'aggiornamento generale/massivo di tutta la banca dati che rappresenterà una corretta fotografia della reale situazione catastale, collegata a quella dell'agenzia delle Entrate sez. Catasto.

Sarà importante anche la verifica degli indirizzi di tutta la banca dati attraverso il confronto con l'Anagrafe Tributaria.

E' proseguita positivamente nell'esercizio 2023 una attenta gestione finanziaria dell'Ente.

Un primo importante risultato si rileva dalla rendicontazione contabile ove emerge che il Bilancio Pre-Consuntivo 2023 verrà chiuso con un risultato positivo nella gestione di competenza.

Tale risultato è determinato in gran parte dalla ripartizione in più annualità del debito erariale, avendo il Consorzio beneficiato degli effetti della rottamazione quater, inoltre positivo è stato il lavoro sperimentale svolto dal consorzio teso al recupero dei ruoli non pagati negli anni pregressi, la sperimentazione di che trattasi, sarà oggetto di maggiori dettagli nel corso della presente relazione nella parte relativa alla descrizione delle attività svolte nell'esercizio 2023. Gli accrediti delle annualità pregresse anno 2021-2022 e gli acconti esercizio 2023, hanno consentito con il regolare flusso finanziario, la corretta esecuzione dei lavori, consentendo al Consorzio di non ricorrere ad anticipazioni.

Il Servizio Pubblico Manutentivo (SPM) - L.R. 53/98 art. 35 - Deliberazione della G.R. Lazio n. 414 del 01/07/2021 - l'importo previsto per l'annualità 2024 è pari ad € 395.850,00 ed è ricompreso nella parte delle entrate nel Capitolo 20302 e per quanto alle uscite nel Capitolo B0103.

Di seguito si riportano le maggiori attività svolte nel corso dell'anno 2023 ed il programma dei lavori per l'anno 2024.

#### ***Nel corso dell'anno 2023 si è proceduto:***

- *Affidamento servizio di assistenza e manutenzione del software gestionale PAGHE E PRESENZE WEB per l'esercizio 2023;*
- *Servizio Assistenza PRE/POST emissione avvisi di pagamento 2023;*
- *Approvazione obiettivi strategici in materia di prevenzione della corruzione e trasparenza per il Triennio 2023/2025;*
- *Affidamento servizio di Tesoreria per il periodo 1/1/2023 al 31/12/2024 alla Banca Popolare del Cassinate;*
- *Richiesta anticipazione ordinaria di cassa per l'esercizio 2023;*
- *Rottamazione quater legge di bilancio per l'anno 2023 - non applicabilità delle disposizioni;*
- *Programma annuale 2023 - Convenzione SPM;*

- *Servizi meteorologici professionali affidamento società Radarmeteo SRL;*
- *Richiesta anticipazione straordinaria di cassa per l'esercizio 2023;*
- *Servizio Pubblico di Manutenzione - annualità 2022;*
- *Affidamento per il Servizio di Gestione integrata di tutte le attività del D.Lgs. 81/2008;*
- *Richiesta ulteriore anticipazione alla Banca Popolare del Cassinate-Tesoriere del Consorzio- art. 9 convenzione per la gestione del servizio di Tesoreria;*
- *Affidamento lavori risanamento della condotta irrigua DN 600 in comun e di Broccostella;*
- *Affidamento servizio nolo a freddo escavatore compatto 55 q.li;*
- *Affidamento servizio di riscossione volontaria dei tributi consortili per l'esercizio 2023;*
- *Affidamento servizio di riscossione coattiva dei tributi consortili - notifica e ingiunzione di pagamento per l'esercizio 2023;*
- *Approvazione ruolo di bonifica per l'annualità 2023;*
- *Fornitura software gestionale TRASPARENZA E TUTELA WHISTLEBLOWING per i consorzi di Bonifica;*
- *Rinnovo polizze RCA automezzi consortili in scadenza fino al 12/3/2023;*
- *Affidamento servizio nolo a freddo full service dei mezzi meccanici;*
- *Convenzione con il Comune di Campoli Appennino per la manutenzione del territorio comunale;*
- *Rinnovo polizze RCT/O + ALTRE IN SCADENZA - Impegno di spesa;*
- *Approvazione piano triennale di prevenzione della corruzione e della trasparenza (PTPCT) 2023/2025;*
- *Affidamento servizio di noleggio vetture operative a lungo termine. Procedura effettuata attraverso il portale ANBI LAZIO;*
- *Affidamento del servizio di nolo a freddo full service dei mezzi meccanici;*
- *Affidamento del servizio di nolo a freddo dei mezzi meccanici;*
- *22/05/2023 Affidamento fornitura contatori e saracinesche;*
- *Prestazione a favore di più consorzi di una unità lavorativa per attività istituzionali;*
- *Progetto di fusione dei catasti dei tributi per i Consorzi Conca di Sora, Valle del Liri e a sud di Anagni;*
- *Approvazione rendiconto finanziario per l'Esercizio 2022;*
- *Affidamento servizio di pulizia dei locali consortili - impegno di spesa;*
- *Affidamento fornitura martello demolitore;*
- *Convenzione con il Comune di Alvito per la manutenzione del territorio comunale;*
- *Convenzione di tirocinio formativo università degli studi Cassino;*
- *Affidamento servizio di manutenzione revisione e sostituzione degli estintori in dotazione al Consorzio di Bonifica Conca di Sora e Sud Anagni;*
- *POR FESR LAZIO 2014/2020;*
- *Fornitura materiale irriguo;*
- *Servizio di campionamento e analisi chimiche 2023-2024;*
- *Preso d'atto della Deliberazione del Commissario Straordinario n 29 del 2023 adottata dal Consorzio di Bonifica a sud di Anagni. Impegno di spesa;*
- *Preso d'atto della Deliberazione del Commissario Straordinario n 30 del 2023 adottata dal Consorzio di Bonifica a sud di Anagni. Impegno di spesa;*
- *Fornitura software Trasparenza e Web 33 - tutela Whistleblower per i consorzi di Bonifica valle del Liri, Conca di Sora e A Sud di Anagni;*



- *Convenzione per la manutenzione del territorio comunale di Isola del Liri. Approvazione schema di Convenzione;*
- *Approvazione delle modifiche al quadro economico;*
- *Preso d'atto Deliberazione del commissario Straordinario n 31/2023 - adottata dal Consorzio a sud di Anagni;*
- *D. Lgs 10 marzo 2023 n 24 - Approvazione regolamento interno per la segnalazione degli illeciti per i Consorzi Conca di Sora, Valle del Liri e A Sud di Anagni;*
- *Convenzione per la manutenzione del territorio comunale di Broccostella. Approvazione schema di Convenzione;*
- *Aggiornamento del Regolamento contenente i criteri di riparto per la corresponsione degli incentivi per le funzioni tecniche art. 45 DLGS 36/2023;*
- *Fornitura energia elettrica quinquennio 2024-2028 determinazioni relative;*
- *Approvazione dello schema di convenzione per l'adesione alla Stazione unica appaltante della Provincia di Frosinone;*
- *Convenzione per gli interventi di manutenzione straordinaria del verde all'interno della riserva naturale lago di Posta Fibreno;*
- *Affidamento del servizio di verifica impianti di messa a terra procedura affidamento attraverso portale ANBI LAZIO.*

Rilevante è stata l'attività al tavolo della Provincia di Frosinone in ordine agli "Stati Generali" della Provincia riguardanti la crescita e lo sviluppo sostenibile, la sfida del futuro su ambiente infrastrutture sanità e innovazione.

Nel documento proposto al Presidente della Regione Lazio vengono evidenziate le condizioni per un "patto per l'acqua e per il suolo".

I Consorzi del territorio della Provincia di Frosinone rivendicano la necessità di un pieno compimento della transizione ambientale.

L'ANBI ha una serie di progetti pronti per la realizzazione di invasi capaci di affrontare i cambiamenti climatici, trattenendo le acque piovane per riutilizzarle nei periodi più siccitosi, gli Stati Generali chiedono alla Regione di coordinare la realizzazione di questo progetto che può ottenere una reale salvaguardia del territorio.

Nel Piano Triennale delle Opere Pubbliche 2024-2026 (parte generale – elenco proposte) viene riportata la proposta del Consorzio di Bonifica Conca di Sora riguardante il progetto della messa in sicurezza e adeguamento funzionale della traversa mobile sul Liri in Località Valfrancesca- Spalla sx nel Comune di Sora.



- E' stata realizzata una perizia urgente per i lavori di manutenzione straordinaria dei Fiumi Liri e Fibreno all'interno delle aree urbane e nei centri storici di Sora e Isola del Liri per un importo di euro 245.000,00, che l'ANBI REGIONALE ha provveduto ad inoltrare agli Organi Regionale per il finanziamento.



- A partire dal mese di maggio 2023 è iniziato il lavoro di un progetto pilota relativo a recupero di ruoli non incassati. A seguito di estrazioni di file di soggetti credito, è stato predisposto un elenco campione costituito da 150 soggetti per un importo complessivo pari a € 150.129,39, ai soggetti ricompreso nell'elenco è stata inviata una lettera alla quale si richiedevano le somme residue per ogni anno non pagato allegando alla lettera un bollettino con le modalità di pagamento, le lettere sono state spedite per posta ordinaria, per pec o per mezzo mail.

Delle 150 lettere inviate ne risultano 4 restituite al mittente, due per irreperibilità del soggetto, una per soggetto sconosciuto e l'altra per indirizzo insufficiente.

Quanto alla riscossione invece, nell'arco temporale considerando dal mese di giugno ad ottobre, sono stati riscossi € 90.209,65.



### Sintesi lavoro svolto:

- Estrazione dei soggetti con importi residui
- Formazione del campione da analizzare
- Ricognizione delle somme residue
- Controllo/aggiornamento Indirizzo di residenza
- Controllo/Aggiornamento eventuale indirizzo mail/pec
- Istruttoria della lettera da inviare
- Lettere inviate parte via Pec parte con posta ordinaria

La riscossione dei residui attivi conseguiti dal Consorzio può considerarsi un ottimo risultato rapportato al limitato periodo dell'intervento, ed incoraggia l'Ente nel proseguire ed ampliare il progetto.

Le attività di che trattasi sono individuate ai sensi della Legge n 145 art. 1 comma 1091 del 30/12/2018 e così come è meglio specificato dall'Agenzia rappresentazione nazionale delle Pubbliche Amministrazione nell'orientamento n CFL n 65 del 31/12/2019 riguardante gli accertamenti derivanti dal recupero dell'evasione.

Al momento è in corso la seconda fase inerente le attività per le posizioni non ancora riscosse, i cui esiti statistici verranno presentati nella relazione al Bilancio Consuntivo 2023.

## **ELENCO INTERVENTI PROPOSTI ANNO 2024**

### **CORSI D'ACQUA SUI QUALI SONO PREVISTI INTERVENTI PRIORITARI DI MANUTENZIONE IDRAULICA ANNO 2024**

n.	COD.	competenza	Corso d'acqua	lunghezza tratto
5	L5	CONS.	TORRENTE VALPARA -BAGNOLI	2.943
10	L8-1	ATO	Torrente Lacerno	389
11	L8-2	ATO	Torrente Lacerno	238
12	L8-3	ATO	Torrente Lacerno	45
13	L8-4	ATO	Torrente Lacerno	1.054
14	L8-5	CONS.	Torrente Lacerno	1.050
15	L8-6	CONS.	Torrente Lacerno	3.097
16	L8a	CONS.	FOSSO VALLERADICE	2.340
17	L8b-1	ATO	Fosso Campopiano 1	1.193
20	L8b-4	CONS.	Fosso Campopiano 1	1.695
21	L8c	CONS.	Fosso Campopiano 2	1.154
24	L10-1	ATO	Fosso San Marciano	1.216
27	L12	SPM	Canale Grignano	444

28	L12	SPM	Canale Grignano	112
29	L12	SPM	Canale Grignano	346
30	L12	SPM	Canale Grignano	418
31	L12a	SPM	Fosso San Giorgio	1.285
32	L12b-1	SPM	Fosso Pescina-Passionisti	395
33	L12b-2	CONS.	Fosso Pescina-Passionisti	802
38	L15	CONS.	FORMA D'AFFITTO	1.586
39	L15a-1	ATO	Forma Cialone	1.403
40	L15a-2	CONS.	Forma Cialone	1.303
42	L17-1	SPM	<b>Canale Magnene</b>	909
43	L17-2	ATO	Canale Magnene	1.216
44	L17-3	CONS.	Canale Magnene	2.407
47	L17a-1	SPM	Colatore Poggio	295
48	L17a-1	SPM	Colatore Poggio	76
50	L17b	CONS.	FOSSATO FOSSATELLO	1.919
51	L17c	CONS.	FOSSO TREMOLETTA	1.088
53	L18-1	ATO	Fosso Nazareth	403
54	L18-2	CONS.	Fosso Nazareth	1.357
56	L20-1	SPM	Forma Taverna	1.969
57	L20-1	SPM	Forma Taverna	942
58	L20-1	SPM	Forma Taverna	649
59	L20-2	ATO	Forma Taverna	192
60	L20-3	CONS.	Forma Taverna	704
61	L20a-1	ATO	Fosso Pantano-Pescara	568
64	L20c-11	ATO	Fosso Rio Martino	845
65	L20c-11	ATO	Fosso Rio Martino	211
66	L20c-11	ATO	Fosso Rio Martino	584
67	L20c-2	CONS.	Fosso Rio Martino	1.002
68	L20d	CONS.	Fosso Rio Martino	651
69	L20e	CONS.	Fosso Rio Martino	1.071
72	F2	ATO	FOSSO SCHITO	1.227
79	F8-1	ATO	Fosso Gorga Grande	315
80	F8-2	CONS.	Fosso Gorga Grande	1.523
82	F10	CONS.	FOSSO LA RIA	1.544
84	F10b	CONS.	CANALE LA RIA	2.141
85	F11-1	SPM	<b>Fosso Campovarigno</b>	1.400



86	F11-1	SPM	Fosso Campovarigno	756
87	F11-1	SPM	Fosso Campovarigno	344
88	F11-2	CONS.	Fosso Campovarigno	2.211
89	F11a	CONS.	Fosso Campovarigno	541
90	F12-1	ATO	Canale Valcomperta Asta Sud	1.509
92	F12-3	ATO	Canale Valcomperta Asta Nord	1.833
93	F12-4	CONS.	Canale Valcomperta Asta Nord	1.869
94	F12a-1	ATO	Fosso San Ciro Pantano	1.763
95	F12a-2	CONS.	Fosso San Ciro Pantano	2.583
96	F12a-3	CONS.	Fosso San Ciro Pantano	1.025

## Elenco Interventi Anno 2024 – SPM e Fossi Affluenti

Deliberazione Giunta Regionale del Lazio n. 4938 del 28 Settembre 1999				manutenzione idraulica ordinaria inserita nel programma		
CORSI D'ACQUA PER I QUALI ORGANIZZARE IL SERVIZIO PUBBLICO DI MANUTENZIONE AI SENSI DELL'ART. 31 COMMA 2 DELLA LEGGE REGIONALE N. 53 DEL 11/12/1998*				Estensione dei tratti S.P.M.	Affluenti (altri corpi idrici)	Fossi minori
Denominazione opera	Lunghezza ml	Comune	Periodicità Manutenzione	valle e/o monte	Immissioni e tratti in degrado	Scoli secondari ricadenti nel bacino Idrografico del fosso
Canale Grignano	1.320	<u>Sora</u>	annuale	Km 1,320	Affluente in dx km 0,578	
Fosso san Giorgio	1.285	<u>Sora</u>	annuale	Km 1,285	Prolungamento a monte per km 1,200 Affluente in dx km 0,500	Fossi - immissioni lato SX e DX
Fosso Pescina-Passionisti	1.197	<u>Sora</u>	annuale	Km 0,395	Prolungamento a monte per Km 0,800	Fossi - immissioni lato SX e DX
Canale Magnene	4.532	<u>Isola del Liri - Arpino</u>	annuale	Km 0,909	Fosso Fossatello Km 1,919 affl. in sx Fosso Tremoletto km 1,088 affl. in dx	Fossi - immissioni lato SX e DX
Colatore Poggio	1.037	<u>Isola del Liri</u>	annuale	Km 0,371	Prolungamento a monte per km 0,500	
Forma Taverna	4.456	<u>Castelliri</u>	annuale	Km 3,560	Fosso Pantano Pescara affluente in dx km 1,886	
					Fosso Rio Martino affl. in sx km 2,724	

Fosso Campovarigno	<u>5.252</u>	<u>Sora</u>	annuale	Km 2,500	Prolungamento a monte e affluenti in dx e sx per km 1,200
Canale Mancini	<u>2000</u>	<u>Sora</u>	annuale	Km 2,000	<b>Valcomperta Asta Nord km 1.869</b> <b>San Ciro Pantano affl. in sx km 3,608</b>

Gli interventi manutentori con fondi consortili, previsti per l'anno 2024 a garantire la funzionalità idraulica degli acquiferi sono ricompresi nella previsione uscite per € 401.000,00 capitolo B0102 che ha avuto un incremento di € 176.000,00 rispetto all'esercizio precedente.

Gli importi manutentori con il contributo ATO Legge regionale 53 art. 36, previsti per l'anno 2024 a garantire la funzionalità idraulica degli acquiferi sono ricompresi nella previsione uscite per € 198.783,45 capitolo B0104.

Gli importi manutentori con il servizio SPM Legge regionale 53 art. 35, previsti per l'anno 2024 a garantire la funzionalità idraulica degli acquiferi sono ricompresi nella previsione uscite per € 395.850,00 capitolo B0103.

#### **ELENCO INTERVENTI EFFICIENTAMENTO ENERGETICO CON FINANZIAMENTO REGIONALE**

POR FESR Lazio 2014-2020, Asse Prioritario 4, Azione 4.1.1 - Attuazione delle procedure a titolarità regionale di valutazione e selezione degli immobili da sottoporre a riqualificazione energetica.

Con Determinazione G00934 del 01/02/2021 la direzione Agricoltura della Regione Lazio ha approvato la graduatoria adottata dalla Commissione Tecnica di Valutazione nella seduta del 30/12/2020 comprendente le seguenti proposte di intervento:

- *Efficientamento energetico dell'Impianto S. Altissimo* (VIA PAGLIARE, SNC - ARPINO (FR)); ▪ DETERMINAZIONE G07543 DEL 18/06/2021 € 103.398,00;
- *Efficientamento energetico dell'Impianto Valfrancesca* (VIA VALFRANCESCA, SNC - SORA (FR)); ▪ DETERMINAZIONE G07465 DEL 17/06/2021 € 55.078,00;
- *Efficientamento energetico dell'Impianto Felci* (VIA SCHITO, SNC - SORA (FR)); ▪ DETERMINAZIONE G07466 DEL 17/06/2021 € 81.180,00;
- *Efficientamento energetico dell'Impianto Fontechiari* (VIA MUTO, SNC - FONTECHIARI (FR)); ▪ DETERMINAZIONE G07464 DEL 17/06/2021 € 64.118,00;
- *Efficientamento energetico dell'Impianto Incoronata* (VIA INCORONATA, SNC - SORA (FR)). ▪ DETERMINAZIONE G07540 DEL 18/06/2021 € 28.474,00;

L'importo complessivo riguardante le attività sopra riportate è ricompreso nelle Entrate capitolo per € 04.01.01 per € 332.249,00 e nelle uscite capitolo al Capitolo C0101 per il medesimo importo.



ALLEGATO I - ACQUA DI PROGRAMMA TRIENNALE DELLE OPERE PERMANENTI  
DELL'AMBITO TERRITORIALE DI ARAUZE  
2023-2026  
BILANCIO DEGLI INTERVENTI DEL PROGRAMMA

CATEGORIA	C/O	C/D	C/C	C/L	C/B	C/A	C/S	C/D	C/B	C/A	C/S	C/D	C/B	C/A	C/S	SINTESI DEL BILANCIO																						
																2023	2024	2025	2026	TOTALE	2023	2024	2025	2026	TOTALE	2023	2024	2025	2026	TOTALE								
0000	0000	0000	0000	0000	0000	0000	0000	0000	0000	0000	0000	0000	0000	0000	0000	0000	0000	0000	0000	0000	0000	0000	0000	0000	0000	0000	0000	0000	0000	0000	0000	0000	0000	0000	0000	0000		
0000	0000	0000	0000	0000	0000	0000	0000	0000	0000	0000	0000	0000	0000	0000	0000	0000	0000	0000	0000	0000	0000	0000	0000	0000	0000	0000	0000	0000	0000	0000	0000	0000	0000	0000	0000	0000		
0000	0000	0000	0000	0000	0000	0000	0000	0000	0000	0000	0000	0000	0000	0000	0000	0000	0000	0000	0000	0000	0000	0000	0000	0000	0000	0000	0000	0000	0000	0000	0000	0000	0000	0000	0000	0000	0000	
0000	0000	0000	0000	0000	0000	0000	0000	0000	0000	0000	0000	0000	0000	0000	0000	0000	0000	0000	0000	0000	0000	0000	0000	0000	0000	0000	0000	0000	0000	0000	0000	0000	0000	0000	0000	0000	0000	
0000	0000	0000	0000	0000	0000	0000	0000	0000	0000	0000	0000	0000	0000	0000	0000	0000	0000	0000	0000	0000	0000	0000	0000	0000	0000	0000	0000	0000	0000	0000	0000	0000	0000	0000	0000	0000	0000	
0000	0000	0000	0000	0000	0000	0000	0000	0000	0000	0000	0000	0000	0000	0000	0000	0000	0000	0000	0000	0000	0000	0000	0000	0000	0000	0000	0000	0000	0000	0000	0000	0000	0000	0000	0000	0000	0000	
0000	0000	0000	0000	0000	0000	0000	0000	0000	0000	0000	0000	0000	0000	0000	0000	0000	0000	0000	0000	0000	0000	0000	0000	0000	0000	0000	0000	0000	0000	0000	0000	0000	0000	0000	0000	0000	0000	
0000	0000	0000	0000	0000	0000	0000	0000	0000	0000	0000	0000	0000	0000	0000	0000	0000	0000	0000	0000	0000	0000	0000	0000	0000	0000	0000	0000	0000	0000	0000	0000	0000	0000	0000	0000	0000	0000	
0000	0000	0000	0000	0000	0000	0000	0000	0000	0000	0000	0000	0000	0000	0000	0000	0000	0000	0000	0000	0000	0000	0000	0000	0000	0000	0000	0000	0000	0000	0000	0000	0000	0000	0000	0000	0000	0000	
0000	0000	0000	0000	0000	0000	0000	0000	0000	0000	0000	0000	0000	0000	0000	0000	0000	0000	0000	0000	0000	0000	0000	0000	0000	0000	0000	0000	0000	0000	0000	0000	0000	0000	0000	0000	0000	0000	
0000	0000	0000	0000	0000	0000	0000	0000	0000	0000	0000	0000	0000	0000	0000	0000	0000	0000	0000	0000	0000	0000	0000	0000	0000	0000	0000	0000	0000	0000	0000	0000	0000	0000	0000	0000	0000	0000	0000
0000	0000	0000	0000	0000	0000	0000	0000	0000	0000	0000	0000	0000	0000	0000	0000	0000	0000	0000	0000	0000	0000	0000	0000	0000	0000	0000	0000	0000	0000	0000	0000	0000	0000	0000	0000	0000	0000	
0000	0000	0000	0000	0000	0000	0000	0000	0000	0000	0000	0000	0000	0000	0000	0000	0000	0000	0000	0000	0000	0000	0000	0000	0000	0000	0000	0000	0000	0000	0000	0000	0000	0000	0000	0000	0000	0000	0000
0000	0000	0000	0000	0000	0000	0000	0000	0000	0000	0000	0000	0000	0000	0000	0000	0000	0000	0000	0000	0000	0000	0000	0000	0000	0000	0000	0000	0000	0000	0000	0000	0000	0000	0000	0000	0000	0000	0000
0000	0000	0000	0000	0000	0000	0000	0000	0000	0000	0000	0000	0000	0000	0000	0000	0000	0000	0000	0000	0000	0000	0000	0000	0000	0000	0000	0000	0000	0000	0000	0000	0000	0000	0000	0000	0000	0000	0000
0000	0000	0000	0000	0000	0000	0000	0000	0000	0000	0000	0000	0000	0000	0000	0000	0000	0000	0000	0000	0000	0000	0000	0000	0000	0000	0000	0000	0000	0000	0000	0000	0000	0000	0000	0000	0000	0000	0000
0000	0000	0000	0000	0000	0000	0000	0000	0000	0000	0000	0000	0000	0000	0000	0000	0000	0000	0000	0000	0000	0000	0000	0000	0000	0000	0000	0000	0000	0000	0000	0000	0000	0000	0000	0000	0000	0000	0000
0000	0000	0000	0000	0000	0000	0000	0000	0000	0000	0000	0000	0000	0000	0000	0000	0000	0000	0000	0000	0000	0000	0000	0000	0000	0000	0000	0000	0000	0000	0000	0000	0000	0000	0000	0000	0000	0000	0000
0000	0000	0000	0000	0000	0000	0000	0000	0000	0000	0000	0000	0000	0000	0000	0000	0000	0000	0000	0000	0000	0000	0000	0000	0000	0000	0000	0000	0000	0000	0000	0000	0000	0000	0000	0000	0000	0000	0000
0000	0000	0000	0000	0000	0000	0000	0000	0000	0000	0000	0000	0000	0000	0000	0000	0000	0000	0000	0000	0000	0000	0000	0000	0000	0000	0000	0000	0000	0000	0000	0000	0000	0000	0000	0000	0000	0000	0000

Gli importi del Piano Triennale 2024-2026 per quanto all'annualità 2024 vengono ricompresi nella parte delle Entrate Capitolo 04.0101 per € 982.636,87 e nelle Uscite Capitolo C0101 per € 982.636,87.

## CONCLUSIONI

- Infine si rileva che:
- la spesa prevista per le retribuzioni al personale dipendente, comprensiva di oneri riflessi a carico dell'Ente viene stimata in € 1.158.000,00 circa e non subisce variazione rispetto all'esercizio precedente in quanto se bene si registrano incrementi dovuti al rinnovo del CCNL, l'Ente beneficerà del pensionamento di una unità lavorativa-operaio nonché del contributo da parte di altri Consorzi per il collocamento temporaneo parziale di unità lavorative;
  - la spesa per la quota capitale per i mutui in ammortamento risulta pari ad € 42.210,00 (previsione 2024 – Uscite Capitolo A0502);
  - la spesa per la quota interesse per i mutui in ammortamento risulta pari ad € 13.500,00 (previsione 2024 – Uscite Capitolo A0503)

Di seguito, si riportano le risultanze riassuntive del Bilancio di Previsione per l'esercizio finanziario 2024:

Titolo	<b>ENTRATE</b>	Residui	Competenza	Cassa
	Avanzo di amministrazione presunto			
	Fondo iniziale di cassa presunto			
<b>I</b>	UPB 101: Contribuenza generale	1.322.160,89	1.710.000,00	3.032.160,89
	UPB 102: Contribuenza per specifiche attività istituzionali	1.238.292,36	657.000,00	1.895.292,36
	<b>TOTALI TITOLO I</b>	<b>2.560.453,25</b>	<b>2.367.000,00</b>	<b>4.927.453,25</b>
<b>II</b>	UPB 201: Rimborso spese generali sui lavori in concessione	14.941,68		14.941,68
	UPB 202: Manutenzione delle opere di bonifica	36.582,00	50.000,00	86.582,00
	UPB 203: Gestione attività in convenzione	919.320,87	654.633,45	1.573.954,32
	<b>TOTALE TITOLO II</b>	<b>970.844,55</b>	<b>704.633,45</b>	<b>1.675.478,00</b>
<b>III</b>	UPB 301: Proventi patrimoniali		28.000,00	28.000,00
	UPB 302: Partite che si compensano nella spesa		11.500,00	11.500,00
	UPB 303: Somme non attribuibili		11.800,00	11.800,00
	UPB 304 : Alienazione di beni strumentali			
	UPB 305: Ammortamento dei beni strumentali			
	<b>TOTALE TITOLO 3</b>		<b>51.300,00</b>	<b>51.300,00</b>
<b>IV</b>	UPB 401: Trasferimenti dalla Regione, dallo Stato e da altri Enti	392.625,05	982.636,87	1.375.261,92
	UPB 402: Quota lavori a carico dei consorziati			
	<b>TOTALE TITOLO 4</b>	<b>392.625,05</b>	<b>982.636,87</b>	<b>1.375.261,92</b>
<b>V</b>	UPB 501: Riscossione di crediti e recuperi vari			
	UPB 502: Operazioni finanziarie a breve, medio e lungo termine		1.418.551,15	1.418.551,15
	<b>TOTALE TITOLO 5</b>		<b>1.418.551,15</b>	<b>1.418.551,15</b>
<b>VI</b>	UPB 601: Partite di giro	7.133,40	668.000,00	675.133,40
	<b>TOTALE TITOLO 6</b>	<b>7133,40</b>	<b>668.000,00</b>	<b>675.133,40</b>
	<b>TOTALE GENERALE DELL'ENTRATA</b>	<b>3.931.056,25</b>	<b>6.192.121,47</b>	<b>10.123.177,72</b>



Ambito	USCITE	Residui	Competenza	Cassa
	Disavanzo di amministrazione presunto		418.551,15	
	Disavanzo di cassa			664.615,82
A	UPB A01: Spese per gli organi istituzionali	29.385,58	104.610,00	133.995,58
	UPB A02: Spese per il personale	580.756,30	530.000,00	1.110.756,30
	UPB A03: Acquisto di beni di consumo e di servizi	606.761,95	201.000,00	807.761,95
	UPB A04: Partite che si compensano nelle Entrate	0,00	35.980,00	35.980,00
	UPB A05: Oneri finanziari	15.900,00	73.710,00	89.610,00
	UPB A06: Fondi e accantonamenti	647.518,68	386.000,00	1.033.518,68
	UPB A07: Ammortamento dei beni strumentali	0,00	0,00	0,00
	<b>TOTALE AMBITO A</b>	<b>1.880.322,51</b>	<b>1.331.300,00</b>	<b>3.211.622,51</b>
B	UPB B01: Manutenzione	328.310,27	1.105.633,45	1.433.944,02
	UPB B02: Gestione impianti idrovori e loro pertinenze	0,00	0,00	0,00
	UPB B03: Acquisto e manutenzione straordinaria beni strumentali	9.510,92	12.000,00	21.510,92
	UPB B04: Esercizio e manutenzione beni strumentali	2.390,08	17.000,00	19.390,08
	UPB B05: Impianti irrigui e altri	358.390,20	657.000,00	1.015.390,20
	<b>TOTALE AMBITO B</b>	<b>698.601,77</b>	<b>1.791.633,45</b>	<b>2.490.235,22</b>
C	UPB C01: Esecuzione in concessione di opere pubbliche di bonifica	286.133,98	982.636,87	1.268.770,85
	UPB C02: Esecuzione di opere private			
	UPB C03: Quota lavori a carico dei consorziati			
	<b>TOTALE AMBITO C</b>	<b>286.133,98</b>	<b>982.636,87</b>	<b>1.268.770,85</b>
D	UPB D01: Concessione di crediti e prestiti			
	UPB D02: Estinzione di debiti finanziari diversi	160.816,83	1.000.000,00	1.160.816,83
	<b>TOTALE AMBITO D</b>	<b>160.816,83</b>	<b>1.000.000,00</b>	<b>1.160.816,83</b>
E	UPB E01: Partite di giro	659.116,49	668.000,00	1.327.116,49
	<b>TOTALE AMBITO E</b>	<b>659.116,49</b>	<b>668.000,00</b>	<b>1.327.116,49</b>
	<b>TOTALE GENERALE USCITE</b>	<b>3.684.991,58</b>	<b>6.192.121,47</b>	<b>10.123.177,72</b>

*F.to Il Direttore  
(Aurelio Tagliaboschi)*

*F.to Il Commissario Straordinario  
(Sonia Ricci)*